

SERVICE ABOVE SELF



# NORSK ROTARY HÅNDBOK

HÅNDBOK FRA 2015 FOR  
DISTRIKTENE 2250, 2260, 2275, 2290, 2305 OG 2310  
AV ROTARY INTERNATIONAL



SAMLE LEDERE | UTVEKSLER IDÉER | GJØRE INNSATS

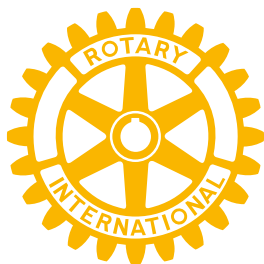

# NORSK ROTARY HÅNDBOK

## 2015->>

Håndbok for  
distriktene 2250, 2260, 2275, 2290, 2305 og 2310  
av Rotary International

Utgitt av Norsk Rotary Forum  
© Norsk Rotary Forum, 2015

Kommunikasjonskomitéen

Håndboken bygger i stor grad på de tidligere håndbøker t.o.m. håndbok for 2012-->.  
Vi takker tidligere redaktør Kolbjørn Eggen og bidragsytere for bruk av eksisterende materiale.  
Redaksjonen av håndboken avsluttet september 2015. Det tas forbehold om eventuelle trykkfeil.  
Rotarybilder © Rotary International

# ROTARYS MOTTO

## SERVICE ABOVE SELF

### ROTARYS FORMÅL:

*Rotary's formål er å fremme og styrke viljen til å gagne andre som grunnlag for all virksomhet og spesielt viljen til:*

1. Å utvikle vennskap som grunnlag for å gagne andre.
2. Å stille høye etiske krav i vårt yrkesliv, vise respekt for alt nyttig arbeid og bruke hver enkelt rotarianers yrke som mulighet til å gagne samfunnet.
3. Å gagne andre i privatliv, yrke og samfunns- liv.
4. Å arbeide for internasjonal forståelse, samhold og fred gjennom et verdens- ompennende fellesskap av personer fra forskjellige yrker forenet i idealet om å gagne andre.

### 4-SPØRSMÅLS- PRØVEN

*Om saker vi tenker, sier og gjør:*

1. Er det sant?
2. Er det rettferdig overfor alle det angår?
3. Vil det skape forståelse og bedre vennskap?
4. Vil det være til beste for alle det angår?

### YRKESKODEKS FOR ROTARIANERE:

*Som rotarianer og yrkesutøver forventes det av meg at:*

1. Jeg ser mitt yrke som mulighet til å gagne andre.
2. Jeg er trofast mot de etiske retningslinjer for mitt yrke, mitt lands lover og de moralske normer i samfunnet.
3. Jeg gjør alt for å holde mitt yrke i ære og fremme mitt yrkes høyeste etiske standard.
4. Jeg er rettferdig mot min arbeidsgiver, mine arbeidskolleger, forretningspartnere, konkurrenter, kunder, allmennheten og alle jeg har yrkesmessig forbindelse med.
5. Jeg erkjenner at alt nyttig arbeid har sin verdi.
6. Jeg bruker mine yrkeskunnskaper og min erfaring til å skape muligheter for unge mennesker, å lindre andres nød og forbedre livskvaliteten for mine medmennesker.
7. Jeg gir allmennheten korrekte og sannferdige opplysninger om mitt arbeid og min yrkesvirksomhet.
8. Jeg hverken ber om eller gir fordeler til en rotarianer som jeg ikke ville gitt til andre i yrkesmessig sammenheng.

# INNHold

<b>Kontakt med kongehuset</b>	
- anbefalt fremgangsmåte .....	4
<b>Historien om Rotary</b> .....	5
Hvordan bli medlem av Rotary? .....	10
<b>Rotaryklubben</b> .....	11
Lover for Rotaryklubber.....	13
Forslag til klubbvedtekter.....	23
Fremmøteregeleer .....	27
Sosiale nettverk.....	28
Rotary Club Locator app .....	28
<b>De norske distrikter</b> .....	29
Distrikt 2250 .....	30
Distrikt 2260 .....	31
Distrikt 2275 .....	32
Distrikt 2290 .....	33
Distrikt 2305 .....	34
Distrikt 2310 .....	35
Tidligere distriktsguvernører i Norge .....	36
<b>Norske styremedlemmer</b>	
<b>i Rotary International</b> .....	40
<b>Rotary i Norge</b> .....	41
Rotarys tre ledernivå.....	42
Nominasjon av guvernør .....	44
<b>Norsk Rotary Forum – Norfo</b> .....	46
Ledere av Norsk Rotary Forum.....	46
Handicamp Norway.....	47
Ungdomsutvekslingen.....	48
Norsk Rotary Ungdoms- og Tiltaksfond.....	49
Vedtekter for	
Norsk Rotary Ungdoms- og Tiltaksfond.....	49
Norsk Rotary Landsarkiv .....	50
Norfo - Kommunikasjonskomiteén .....	51
Georgia Rotary Student Program- GRPS .....	52
Georgia takkestipend .....	53
Short Term Youth Exchange.....	53
Tidsskriftet Rotary Norden .....	54
Kvinner i Rotary virker foryngende .....	55
Rotaract .....	55
Multidistriktsaktiviteter .....	56
Kontaktinformasjon Norfo .....	57
Vedtekter for	
Norsk Rotary Forum (Norfo).....	58
<b>Rotary International</b> .....	60
Kontaktinformasjon for	
Rotary International .....	61
Rotary International - Strategisk plan .....	62
<b>Rotaryfondet</b> .....	63
Organisering og målsetting.....	63
Organisering av TRF	
i distrikter og klubber.....	64
SHARE.....	64
Rotarys humanitære program .....	65
Skattefradrag for bidrag til PolioPlus .....	66
Rotarys utdannings- og	
kulturelle program .....	66
Bidrag til Rotaryfondet.....	67
Paul Harris Fellow Recognition PHF .....	68
Hvordan bestille PHF? .....	69
<b>Rotary på nett</b> .....	70
Norfos digital tjenester.....	70
IT-forum Norfo .....	71
<b>Møteplasser</b> .....	71
Klubbenes møtetid og -dager.....	72
<b>Kontaktinformasjon Norden</b> .....	82
<b>Sonekoordinatorer sone 16</b> .....	85
<b>Inner Wheel</b> .....	85
<b>Ord og uttrykk i Rotary</b> .....	86
<b>Forkortelser i Rotary</b> .....	87



*H.M. Kong Harald. Foto: Sølve Sundsbø / Det kongelige hoff.*

## KONTAKT MED KONGEHUSET

### - ANBEFALT FREMGANGSMÅTE

H. M. Kong Harald V er æresguvernør for de norske Rotarydistrikter. Norsk Rotary Forum anbefaler at følgende retningslinjer blir fulgt når distrikter eller klubber ønsker Kongehusets deltagelse ved et arrangement, eller dersom man ønsker å søke audiens i forbindelse med et Rotarytiltak.

Søknad om audiens eller medvirkning fra Kongehuset bør alltid sendes av, eller gjennom, den sittende Distriktsguvernør. Guvernørene anmodes om å forelegge alle henvendelser til Det Kongelige Slott for Norfos leder og/eller arbeidsstyre før henvendelsen sendes til Slottet.

**Guvernørene anmodes om å samordne sine henvendelser til Kongehuset.**

Henvendelser om audiens eller Kongehusets medvirkning må sendes i meget god tid, gjerne ett år før aktuelt tidspunkt. Slottet (Kabinettsekretariatet) bør få en tidsramme innenfor hvilken audiensen eller annen medvirkning er ønsket, slik at Kongehuset eventuelt selv kan fastsette det tidspunkt som passer best i relasjon til Kongehusets øvrige planer.

Ved å forelegge ønsker om Kongehusets med-

virkning for Norfos leder/arbeidsstyre kan det oppnås en fornuftig fordeling mellom de norske distriktene hva angår Kongehusets oppmerksomhet, og man kan i rimelig grad sikre at den tid Kongehuset kan avsette til Rotary, blir konsentrert om de større arrangementer - fortrinnsvis slike som omfatter hele landet.

### UTVEKSLING AV TELEGRAMMER

Når det gjelder den tradisjonelle utveksling av telegrammer i forbindelse med distriktskonferansene, er dette fortsatt distriktsguvernørens ansvar. Det er ingen grunn til å ta kontakt med Norfo i den forbindelse.

Det minnes imidlertid om at kabinettsekretariatet på Slottet gjerne ser at hilsningstelegrammer til H.M. Kongen fra distriktskonferansene sendes Slottet senest en uke før distriktskonferansen holdes, slik at man kan sikre at takketelegram fra H.M. Kongen kan bli sendt i tide. Slottet påpeker også hvor viktig det er at telegrammene blir merket med riktig avsenderadresse, slik at takketelegrammene kan sendes uten forutgående "etterretningsarbeide".

# HISTORIEN OM ROTARY

Av PDG Paul Johnsen

## RESULTATET AV EN GOD BARNDOM

I tillegg til muntlige overleveringer og sitater fra hans mange taler, belyser Paul Percy Harris selv i sin bok «My road to Rotary» en fascinerende og overbevisende begrunnelse for sitt initiativ til å opprette Rotary mens han drev advokatpraksis i Chicago. En aktiv, trygg og lykkelig oppvekst hos sine besteforeldre i den idylliske småbyen Wallingford i Vermont kom til å prege hans liv både profesjonelt og samfunnsmessig.

Han ble født den 19. april 1868 i Racine, en vakker liten by ved Lake Michigan i Wisconsin, USA, nord for Chicago, der Pauls far ble gift med en flott dame, som Paul sier kom fra en stolt familie. De fikk i alt 6 barn, men la seg til et levesett som de ikke hadde inntekter til å finansiere. Pauls mor var musikk lærerinne. I to omganger brukte den sparsommelige bestefar Harris av midlene fra sine landhandlerår til å gi både hus og forretning av sin far. Til og med pianoet som han kjøpte til bestemor, ble gitt til deres musikalske svigerdatter. Men i det huset var det enten fest eller sult, skriver Paul. Begge forretningene måtte i tur og orden nedlegges. Paul ble – bare 3 år gammel – overlatt til sine besteforeldre i Vermont. I ett par omganger forsøkte Pauls foreldre å ha alle barna hos seg, men de fikk aldri endene til å møtes. Paul fikk dermed nesten hele oppveksten hos sine elskelige besteforeldre, som kom til å bety alt for ham. Han kan ikke få fullrost dem. De ble hans helter. Fra dem fikk han ballasten som skulle styre resten av hans liv. Kontrasten til sine egne foreldres livsførsel gjorde at han satte ekstra stor pris på sine besteforeldre.

Paul omtaler seg selv som langt fra noe skolelys, men besteforeldrene hadde stor tro på ham, støttet ham på alle mulige måter og oppmuntret ham til utdanning. Han nøt også stor frihet til utfoldelse i sitt trygge og velordnede oppvekstmiljø. I sin bok skriver han bl.a. at «selv flotte og solide hus kan bli borte i storm, flom eller brann, men et hjem fylt av kjærlighet forsvinner aldri.»

Poetisk uttrykker han barndommens betydning for hans voksne liv i setningen: «Gutten er mannens far.» Han berømmer begge sine besteforeldre for å ha gitt ham et hjem preget av «offervilje, hengivenhet, sannhet, oppriktighet og kjærlighet som overgår alt annet.» Med besteforeldrene forsvant hans barndomshjem, og han lengtet alltid tilbake til sitt «New Englandhjem

preget av orden, renslighet, vennlighet, omtanke, toleranse og et godt liv.» Selv mener han å ha arvet vidsyn og toleranse fra sin bestefar og menneskekjærlighet fra sin bestemor.

Bestefaren snakket aldri nedsettende om noen person eller nasjon, men roste sine helter. En av disse var en jurist som var en person etter hans hjerte.

Paul P. Harris tok sin juridikum ved State University of Iowa i juni 1891. Da han åpnet sin advokat-

praksis i Chicago, bestemte han seg for å drive slik hans bestefars helt hadde arbeidet og ville alltid vise den største toleranse og respekt for sine medmennesker.

## FEM LÆREÅR

Mot slutten av hans studietid anbefalte en lærerne studentene sine å arbeide i forskjellige bransjer før de begynte med juridisk arbeid. Dette råd bestemte Paul seg for å følge. Han reiste omkring i fem år i USA og Europa og arbeidet i mange forskjellige yrker før han åpnet egen advokatpraksis i Chicago, hvor han skapte et hjem sammen med sin skotske kone Jean. De fikk ingen barn. Da hun ble alene reiste hun tilbake til sin barndoms Edinburgh og ble boende der resten av sitt liv.

Sin 5-års vagabondtid startet Paul som reporter i avisen Cronicle i San Fransisco, var fruktplukker i California, lærer ved en handelskole i Los Angeles og skuespiller i en teatergruppe i Denver i Colorado. Han arbeidet som reporter ved Rocky Mountains News og på en ranch i Colorado, var nattportier på hotell og i to omganger salgsrepresentant for marmor- og granittbedrifter. Det ble i det hele en omflakkende tilværelse i perioden 1891-96. Foruten at de



Paul Harris © Rotary International



kortvarige jobbene brakte ham rundt i store deler av USA, fikk han i denne perioden også anledning til å foreta flere reiser til England og en rekke andre europeiske land.

I 1896 var Paul Harris' «femårsplan» fullført. Han flyttet til Chicago som dermed ble hans hjemby fra han var 28 år til han døde 79 år gammel, i 1947.

## IDÉEN TIL ROTARY

Både under oppveksten og som voksen var Paul en sosialt aktiv person. Han omtaler seg selv som en av «slynglene» under oppveksten, så aktiv at han kunne være et uromoment på skolen og tok mange risikoer i lek og utflukter med jevnaldrende. Under sine 5 allsidige læreår knyttet han lett nye kontakter og fikk, tross sitt omflakkende liv, venner for livet. Etablert i Chicago ble han snart medlem av en rekke organisasjoner og var medstarter av enkelte. Men han savnet de verdier som preget hans oppvekstmiljø. Under et besøk i sin barndoms Vermont i år 1900 ble han klar over at han egentlig savnet nære venner i sin nye hjemby. Etter en søndagsmiddag hos en bekjent i Chicago gikk de tur i nabolaget og passerte mange forskjelligartede bedrifter. Da fikk han idéen til en klubb for mennesker fra vidt forskjellige bransjer. Men det skulle gå ennå fem år før idéen ble satt ut i livet. Det første møte ble avholdt den 23. februar 1905, som deretter regnes som Rotarys fødselsdag.

Chicago var da en pionerby og Midtvestens smeltedigel med store muligheter og mye korrupsjon. Behovet for et vennskapelig miljø var felles for mange. Tanken bak etableringen av Rotary var at ledere for forskjellige foretak regelmessig skulle treffes i en kameratslig ånd for å lære hverandre å kjenne, utveksle erfaringer og støtte hverandre i deres bestrebelsler på å drive hederlige virksomheter. Medlemskapet skulle begrenses til en representant for hver bransje eller hvert yrke. De skulle treffes hver uke etter tur på hverandres arbeidssteder. Med vekslende møtesteder kunne medlemmene lære mest mulig om hverandres yrker, fremme vidsyn, øke forståelsen og respekten for hverandre. Med utgangspunkt i den opprinnelige møteordningen foreslo Paul Harris at den nye organisasjonen skulle bære navnet Rotary.

Frøet til yrkestjeneste og yrkesetikk var samtidig sådd.

## FIRE GRÜNDERE BLE TIL MANGE FLER

Hadde bestefar Harris levd i 1905, ville han sett at hans dype respekt for andres tro, yrke, erfaringsbakgrunn og levemåte nå ble videreført av hans kjære barnebarn, Paul.

Den toleranse og det vidsyn Paul hadde med seg fra sine besteforeldre og den brede yrkeserfaring han hadde fått gjennom sine 5 free-lanceår, materialiserte seg nå i hans interesse for å utvikle tverrfaglige relasjoner mellom mennesker i fremtredende posisjoner i samfunnet. Fire menn fra helt forskjellige miljøer regnes som tét-gruppen i det som med årene ble til Rotary International.

De 4 var av nordamerikansk, tysk, svensk og irlandsk opprinnelse og hadde protestantisk, romersk-katolsk og jødisk tro. En var skredder, en gruveingeniør, en kullhandler og en advokat. Alle medlemmer i denne første rotaryklubben var innflyttere med samme behov for et vennskapelig miljø, for gjensidig inspirasjon og støtte.

Idéen viste seg å fylle et behov hos flere og flere. Medlemstallet i den nye klubben vokste raskt. Den første offisielle medlemsfortegnelsen fra 1905 inneholder 30 navn. Med det voksende medlems-tallet ble det etterhvert upraktisk å holde møtene på medlemmenes arbeidssteder og de gikk over til middagsmøter, senere lunsjmøter på restauranter og hoteller.

I 1908 ble den andre rotaryklubben organisert i San Fransisco, i 1909 ble det dannet ytterligere 5 klubber, og da den første årskongress (convention) ble arrangert i 1910 var 16 klubber etablert. Ekspansjonen var i gang. Paul P. Harris' idé hadde vist sin livskraft.

## TJENESTEIDEALET

Preget av vidsyn og samfunnsansvar hjemme fra, ønsket Paul helt fra starten at klubben også skulle engasjere seg utad. Han ville at medlemmene skulle påta seg oppgaver av verdi for samfunnet. Han så vennskap mellom ressurssterke mennesker som et godt grunnlag for å yte service utad. I 1907 realiserte hans Chicagoklubb sitt første samfunnstjenesteprosjekt ved installasjon av sanitæranlegg i tilknytning til Chicagos rådhus. Servicebegrepet ble derved tidlig godt synlig og en ny rettesnor for klubbenes virksomhet. Service-tankens vant gehør hos den voksende gruppe medlemmer. Kreativiteten blomstret og Arthur Fredric Sheldon i Chicago Rotaryklubb

lanserte det motto som ble vedtatt på årskongressen i 1911: «He profits most who serves best». Også «Service, not self» ble da lansert og viste at idéene om Rotary som organisasjon ikke bare dreide seg om klubbene, men også om det omkringliggende samfunn. Samfunnstjenesten begynte dermed tidlig å ta form.

De to forannevnte utsagn ble sammenføyet til Rotarys motto: «Service above self - He profits most who serves best». Begrepet «profit» ble aldri forbundet med noe materielt, men med personlige, immaterielle verdier. Man fremhevet at det å hjelpe andre gir personlig vekst og varig verdi. Det ordtak som ble lansert i 1911, ble benyttet, men først offisielt vedtatt som RI's motto på Convention i 1950. På Convention i 1989 ble siste ledd sløyfet, slik at mottoet deretter har bestått av de tre ordene «Service above self».

## EKSPANSJONEN

Paul Harris' idé fant etter hvert klangbunn over hele verden. I 1912 ble de første klubbene i Europa etablert; i London, Dublin og Belfast. I og med spredningen endret organisasjonen navn til The International Association of Rotary Clubs som i 1922 ble forkortet til Rotary International.

I årene som fulgte vokste organisasjonen raskt, til tross for første verdenskrig. I løpet av 1920-årene ble Rotary virkelig global, med spredning til hele det europeiske kontinent (Madrid 1921) og videre utbredelse til Syd- og Sentral-Amerika, Afrika, Australia og Asia.

Allerede etter 20 år, i juli 1925, var det etablert 2096 klubber med ca. 108 000 medlemmer omkring i verden. Ved 75-års jubileet i 1980 var det over 18 000 klubber med ca. 850 000 medlemmer. Pr. 30. juni 2003 var det 31 561 klubber med 1 227 545 medlemmer i 166 land og geografiske regioner.

Etter første verdenskrig ble det etablert klubber i mange land i Øst-Europa. Med kommunismens inntreden ble disse forbudt, men i de fleste tidligere kommunistland er Rotary igjen på plass.

Service i enhver betydning av ordet har fulgt Rotary fra starten. Med den internasjonale utbredelse fikk samfunnstjenesten i klubbene sin forlengelse til internasjonal tjeneste. Under og etter 2. verdenskrig er det nettopp Rotarys engasjement på den internasjonale arena som har gjort organisasjonen anerkjent som en sentral

Non Governmental Organization, med fast representasjon på konsultativ basis i de fleste store internasjonale, offisielle organisasjoner, bl.a. WHO, UNESCO, UNICEF, FAO, Organisasjonen for Amerikanske Stater, Organisasjonen for Afrikanske Stater, og mange andre.

Rotarys nære forbindelser med FN-systemet vises bl.a. ved den tradisjon at RI's President hvert år holder en tale i FN-bygningen i forbindelse med FN's charterdato, 24. oktober.

## ROTARY I NORGE

Rotary kom til Norden og Norge med Kristiania Rotary Klubb 1. juni 1922 (charterdato). Klubben ble konstituert på Rotarys fødselsdag 23. februar 1922.

Den norsk-amerikanske senator Olaf M. Oleson fra Fort Dodge Rotary Club, Iowa tok initiativ til etableringen av Kristiania-klubben. Ved byens navneforandring skiftet naturlig nok klubben navn til Oslo Rotaryklubb. Etter charterdato er Oslo Rotaryklubb også den eldste rotaryklubb i Skandinavia.

Oleson hadde deltatt på Rotary Internationals årskongress (Convention) i Edinburgh i 1921 – den første i Europa. Under et besøk i Norge tok han saken opp med gamle venner og henstilte til sin nevø, kaptein i Garden, Ola Five, å forsøke å få i stand en klubb i Kristiania. Den 13. oktober 1921 etablerte Five en organisasjonskomité med seg selv som sekretær. Overrettssakfører og translator Trygve H. Wegge ble klubbens første president og ved utløpet av 1922 hadde klubben 17 medlemmer.

Fra Kristiania/Oslo bredte Rotary seg utover landet. Oslo-klubben ble etter hvert fadder for en rekke andre klubber - først for Stavanger og Bergen Rotary-klubber i 1924.

Jubileumsskriftet «Rotary i Oslo 1921-1972» og 50-årsberetningen for rotarydistrikt 231 inneholder detaljerte informasjoner om utviklingen fra starten.

Opprettelsen av det første rotary-distriktet i Norge – forøvrig også det første i Norden – fant sted i 1927 med Nils Parmann (Oslo RK) som den første distriktsguvernør.

Norge fikk sin første Interact-klubb i 1964 (Oslo) og sin første Rotaract-klubb i 1969 (Gimle).

Norge er i dag ett av de land med den høyeste rotarianer-tetthet. Ca. hver 450 innbygger er rotarianer. Norge er delt inn i 6 rotarydistrikter



med ca 300 klubber og ca. 11.000 medlemmer. H.M. Kong Harald er æresguvernør for de norske rotary-distrikter og Paul Harris Fellow.

## ROTARY FOUNDATION

Med utgangspunkt i Paul P. Harris' yrkesetiske og sosiale formål med Rotary, hadde organisasjonen fra starten tydeligst immaterielle mål med sin virksomhet. Men fokus på samfunns-tjeneste og internasjonal tjeneste krevde finansiell støtte.

Et viktig trinn i Rotarys historie var derfor opprettelsen av Rotary-fondet («The Rotary Foundation») i 1917. Det var den markante rotarianer, Arch C. Klumph, fra Cleveland, Ohio og RI-president 1916-17, som lanserte idéen til opprettelse av RF. Han var personlig litt av et eventyr i det han måtte slutte skolen som 12-åring for å forsørge familien, begynte som bud på et kontor og ble senere en suksessrik industrimann med flere virksomheter og var i tillegg fløytist i og leder av Cleveland Symfoni-orkester. Rotary-fondet vokste med årene til å bli et kraftig virkemiddel i Rotarys arbeid for å støtte ungdom i utdanning, internasjonal kontakt, lokale og globale samfunnsprosjekter og et utall av aktiviteter som etter hvert har hjulpet hundrevis av millioner mennesker.

Det vises til særskilt omtale av rotaryfondet i et eget kapittel i håndboken.

Det var imidlertid først i forbindelse med Paul P. Harris' død i 1947 at RF fikk den økonomisk styrke til å gjøre Rotary til en betydelig, internasjonal, kraftfull serviceorganisasjon. Deretter har RF vokst og virket på en måte som kan fortjene betegnelsen «Rotarys utviklingsbank».

## DE FEM AVENYER

Et annet merkeår er 1926. Da opprant ideen om de fire hovedveier: Klubb-tjenesten, samfunns-tjenesten, yrkestjenesten og internasjonal tjeneste. Fra 1927 ble de såkalte fire avenyer (The Four Channels of Service) rammen for handlingsprogrammet for all Rotaryvirksomhet.

Det var Pauls gode venn og RI-sekretær inntil 1942, Ches Perry, som lanserte idéen om å se på Rotary som en motorvei med fire kjørebane. I utgangspunktet markerte Rotary-hjulet bevegelse og handling.

Avenyene markerte Rotarys aktiviteter i full bredde.

## I 2010 FIKK VI DEN FEMTE AVENY – UNGDOMSTJENESTEN

Paul P. Harris kommenterer i sin bok at hver enkelt av oss, som medlemmer, ikke til enhver tid kan make å gjøre stor innsats innen alle de fem områdene, men hver klubb bør ha programmer innen alle fem kjørefeltene – eller avenyene.

Derved har Rotary presentert seg som en heldekkende serviceorganisasjon, hvor innsatsen må tilpasses den enkelte klubbs lyst og yteevne i forhold til både lokale og globale behov. På dette grunnlag blir det feil, som mange har forsøkt, å definere Rotary etter hva organisasjonen ikke skal drive med. Rotary driver service på alle tenkelige områder der klubbene ser behov for tjenesteyting. Som verdens første frivillige, konfesjonsløse og på alle andre måter uavhengige serviceorganisasjon har Rotary plass til alle med den ene ting til felles: Ønske om å vise uegennyttig service. Det er Rotarys misjon.

## EMBLEMET

Sitt første emblem fikk Rotary allerede i stiftelsesåret 1905. Det forestilte et enkelt vognhjul i bevegelse i en støvsky. Det skulle symbolisere sivilisasjon og fremtid. I 1923 ble det nåværende tannhullet til, med 24 tenner, 6 eiker og et kilespor som symbol for «arbeid - ikke hvile». Rotarys offisielle farger, kongebliu og gull, ble valgt i 1929. Både navnet Rotary, Rotary International og Rotarys emblemer er mønsterbeskyttet og omtales som «intellektuell eien-dom». Dette omfatter emblemene for Rotaract, Interact, Rotarys PolioPlus-emblem og Rotarys 100-års-logo.

Rotary-hjulet som jakkeknapp identifiserer rotarianere i hele verden. Rotaryknappen er således et handlingens emblem.

Paul P. Harris uttalte at Rotary skal være kjent for hva organisasjonen gjør – ikke for hva den sier.

## ROTARY SOM MØNSTER FOR ANDRE

Som den første – i enhver betydning av ordet – globale, uegennyttige, konfesjonsløse, ubundne, frivillige serviceorganisasjon har Rotary tjent som forbilde for dannelse av andre betydelige service-organisasjoner, som Kiwanis International (1915), Lions International (1917) og Optimist International (1919). Kvinnelige service-organisasjoner, som Zonta International (1919) ble også bygget opp etter Rotarys mønster. Rotary-

bevegelsen har vært bidragsytere ved etableringen av mange velkjente, verdensomspennende organisasjoner, først og fremst De Forente Nasjoner – FN og UNESCO.

## ROTARY OG FN

I alt 49 rotarianere deltok i utarbeidelsen av FN's charter i San Fransisco i 1945. Av 50 nasjonale delegasjoner hadde 20 av dem rotarianere i sin stab og flere ble ledet av rotarianere. 11 rotarianere var invitert som rådgivere for arbeidet med charterdokumentene. USAs utenriksminister i 1945, Edward Stettinius jr. uttalte at «invitasjonen til RI til å delta som rådgivere for USAs delegasjon var en anerkjennelse av den rolle rotarianere har spilt og fortsatt vil spille for å utvikle forståelse mellom nasjoner. Rotarys representanter var helt nødvendige i San Francisco. De gav betydelig bidrag til selve chartret, og etter hvert spesielt til utformingen av retningslinjene for etableringen av UNESCO.»

Med sine betydelige bidrag ved chartringen av FN ble grunnlaget lagt til at Rotary siden har vært delegert og hatt observatører ved de fleste FN-organisasjoner og møter. (Se RI's Directory, som viser de organisasjoner hvor Rotary er representert, med konsultativ status.)

Rotarys bidrag til etableringen av FN begynte allerede før chartersamlingen i San Fransisco. Delegater fra verdens største frie land møttes i Dumbarton Oaks nær Washington DC i oktober 1944. Der ble den første plan for en «verdensorganisasjon for fred» utformet. Dokumentet fra dette møtet ble av RI sendt til alle verdens Rotaryklubber under overskriften «Pattern for the San Francisco Conference» og med oppfordringen om at «time for debate is now».

I 1949 sa FN's første generalsekretær, Trygve Lie, i en tale på Rotary's 40. Convention: «Jeg vil personlig takke alle rotarianere for deres forståelse for FN og den hjelp de har gitt til vårt arbeid. Sympatien og samarbeidet med rotarianere har alltid vært en inspirasjon og jeg er meget tilfreds med at FN og RI har så nære forbindelser.»

Lederen for USAs FN-delegasjon, Warren R. Austin, sa noe senere i et foredrag på en rotarykonferanse: «Det langvarige og vanskelige arbeid med å bygge opp en verdensorganisasjon kunne ikke bli noe av uten deres hjelp. Men med den vet jeg at vi kommer til å lykkes.»

En rekke av de rotarianere som deltok ved chartringen av FN var ledere av sine lands dele-

gasjoner og 5 av dem ble senere ledere for FN's Hovedforsamling. En av de første formenn (1949) for FN's Hovedforsamling var tidligere visepresident i RI, generalen og Filippinenes FN-representant Carlos P. Romulo, som selv uttalte dette i et av sine foredrag:

«Det er en bekreftelse på Rotarys idealer at en rotarianer nå presiderer over FN's Hovedforsamling. Til dette høye verv bringer jeg med meg Rotarys stolte tradisjoner. Her utøver jeg Rotarys misjon for menneskelig forståelse og Rotarys strålende holdning til godvilje, som er hovedhensikten med FN. Jeg sier åpent at Rotary har styrket mitt internasjonale perspektiv og min menneskeforståelse og derved forberedt meg for det store ansvar som ligger i å harmonisere alle regjeringers anstrengelse for å oppnå fred og sikkerhet for menneskeheten.»

Formannskapet i FN's Hovedforsamling ble i 1952-53 overtatt av den canadiske utenriksminister, rotarianeren og i 1958 mottaker av Nobels fredspris, Lester B. Pearson, som takket for fredsprisen i Universitetes Aula i Oslo ved å sitere Rotarys fremmøte-regel slik: «Hvordan kan det bli fred i verden når folk ikke kjenner hverandre og hvordan kan folk bli kjent med hverandre når de ikke møtes.»

Det er grunnlag for å konstatere at Rotarys idegrunnlag og praksis har hatt stor innflytelse på mange områder i det internasjonale samfunn.

## MENNESKERETTIGHETER – HUMAN RIGHTS

Dette begrep ble første gang brukt på Rotarys 31. Convention i Havana, Cuba, i januar 1940. Den 2. verdenskrig var i gang og rotarianerne ønsket å påpeke at der hvor befolkningen ble berøvet sin frihet, ville ikke Rotary kunne eksistere. Paul P. Harris skrev i sin bok: «Rotary ble født i frihetens land og kunne vært født i et hvilket som helst fritt land, men ikke i et despoti.»

Resolusjonen (nr. 40-15) fra Convention på Cuba hadde denne ordlyd:

«De katastrofale tider gjør det nødvendig å gjenta for rotarianere over hele verden at Rotary er basert på serviceidealet. Der hvor frihet, rettferdighet, sannhet, ordets ukrenkelighet og respekt for menneskerettigheter ikke etterleves kan ikke Rotary fungere og dets idealer ikke råde. Disse prinsipper er ufravikelige for Rotary og grunnleggende for opprettholdelse av internasjonal fred og orden og for alle menneskelige fremskritt.»

Det sentrale engelske begrep i den engelske tekst var «human rights». Det store antall rotarianere som virket på begge arenaer – i FN's og i Rotary – bar med seg disse tanker inn i FN-systemet og var medvirkende til utformingen av FN's menneskerettserklæring i 1948. Det vises til de mange rotarianere som fulgte, påvirket og ledet FN-prosessen fra starten.

## ROTARY OG UNESCO

Samtidig som Chamberlain gjennomførte sitt «peace in our time»-møte med Hitler, flyktet mange kjente personligheter fra Europa til England. Blant disse var Tsjekkoslovakias president C. Hertzog og utenriksminister Jan Masaryk, begge rotarianere. Sistnevnte hadde vært ambassadør i London og var blant dem som kom til å spille en aktiv rolle i det internasjonale Rotary-miljø der.

I årene 1941-43 ble det arrangert en serie store Rotarymøter med fokus på den kommende etterkrigstid og med særlig vekt på gjenoppbyggelse («reconstruction») og sikring av fred, gode internasjonale relasjoner og utdanning for ungdom.

Med støtte fra den britiske regjering og fra en rekke lands ambassader arrangerte Rotary dertil

en stor konferanse i juni i 1942, under ledelse av tidligere RI-president (1930-31), den første fra Europa, londoneren Sydney Pascal. Foruten Rotary deltok representanter for 23 lands regjeringer, utdannings- og ungdomsorganisasjoner på denne konferansen. Med utgangspunkt i to resolusjoner som der ble vedtatt, var grunnstenen til UNESCOs opprettelse lagt. (The United Nations Educational, Social and Cultural Organisation). I tillegg til å gå inn for ett felles språk i all internasjonal kommunikasjon, var det vedtaket om ungdomsutveksling som kom til å bli kjernen i budskapet fra denne konferansen.

Det var som en honnør for det arbeid som ble nedlagt i London under krigen at det første møte i FN's hovedforsamling ble lagt nettopp dit i januar 1946. Den 16. januar arrangerte Rotary en stor middag og mottakelse for delegatene fra alle deltakende land, med en rekke fremtredende statsledere som foredragsholdere, heriblant Tsjekkoslovakias president Hertzog. Det ble kommentert at denne anledning satte punktum for en tett samarbeid mellom Rotary og nasjonale ledere fra mange land, som oppholdt seg i England som flyktninger.

# HVORDAN BLI MEDLEM AV ROTARY?



Det er ikke mulig selv å melde seg inn i en klubb, men det er absolutt mulig å ta kontakt med en klubb og melde sin interesse. Gå inn på "klubber i Norge" og finn det området du er interessert i og/eller bor. Derfra kan du finne klubber i området og se hvem du kan kontakte for videre informasjon.

Rotary var verdens første serviceorganisasjon. Det er yrkesbasert medlemskap, noe som gir organisasjonen en unik styrke. Medlemmene deles inn etter yrkesklassifisering, og det kan være inntil 5 personer med samme klassifisering i hver klubb. Personer som har vært tilknyttet et av Rotarys mange program, eller vært ute som frivillig rotaryarbeider på et av de mange prosjekter, kalles Alumni og har egen

klassifisering. Bredden i yrkeserfaring er viktig, og selv om organisasjonen ble åpnet for kvinnelig medlemskap i 1989 ser vi enda i en del typiske kvinneyrker er underrepresentert.

Rotary er et lokalt og internasjonalt nettverk med spennende muligheter for aktive yrkesutøvere og ressurspersoner som ønsker å utvikle sin yrkesmessige kompetanse og bruke sine ressurser lokalt, nasjonalt og internasjonalt i tjeneste for andre.

Rotary består av engasjerte og motiverte kvinner og menn, som har høy etisk standard som mål. Rotary er en unik verdensomspennende serviceorganisasjon som gir muligheter for menneskelig og faglig utvikling på tvers av all grenser.

**MOTTO: "SERVICE ABOVE SELF  
- Å GAGNE ANDRE"**

# ROTARYKLUBBEN

## ETABLERING AV NY ROTARYKLUBB

En ny rotaryklubb etableres med «fadder-skap» fra en eksisterende klubb i sitt område, enten som en tilleggsklubb med samme territorium som den gamle, eller med et særskilt utskilt territorium. Hvis det allerede er en klubb med kveldsmøter i området, kan det være mulig å starte en ny frokost- eller lunsjklubb.

Initiativet til nyetableringen tas gjerne av en klubb eller av distriktsguvernøren. Guvernøren oppnevner en representant - GOSPREP («Governors Special Representative») - blant medlemmene av den eksisterende klubben. Det må være minst 20 medlemmer før ny klubb kan etableres. Når minimumsvilkårene for inn-treden i Rotary International er oppfylt, holdes et organisasjonsmøte til foreløpig organisering av klubben. Fra dette tidspunkt kalles klubben «provisional» og starter regelmessig møtevirksomhet. På et litt senere tidspunkt godkjenner RI klubben og utsteder «charter» for den.

Det anbefales at nye klubber blir støttet (mentored) for to til tre år etter at den er etablert.

Kravet til nye klubber er:

- Lage klubblover
- Minimum 20 charter medlemmer
- Velge klubbstyre
- Betale kontingent (charter fee)
- Holde ukentlige møter
- Velge navn på klubben
- Bli godkjent av styret i Rotary International

**District extension committees** hjelper med organisering av nye klubber, og bistår med å finne områder som egner seg for etablering av nye klubber.

De fem tjenestegrener (Avenyer) er de filosofiske hjørnesteinene som klubbens aktiviteter baserer seg på:

- Klubbtjenesten – skal styrke fellesskapet og sikre effektiv drift av klubben.
- Yrkestjenesten – skal motivere rotarianere til å tjene andre gjennom sine yrker, og vise etisk framferd.

- Samfunnstjeneste – dekker de lokale prosjekter og aktiviteter klubben har og deltar i.
- Internasjonal tjeneste – Rotary's humanitære innsats rundt om i verden som direkte hjelp, og for å bidra til internasjonal forståelse og fredsskapende arbeid.
- Ungdomstjenesten – Arbeid for å anerkjenne den positive endring yngre mennesker bidrar med. Det skjer bl.a. gjennom lederutvikling (RYLA), serviceprosjekter (lokalt og internasjonalt) og utvekslingsprogrammer.

## STYRET

Klubbens øverste myndighet er styret. Det velges for et år om gangen, og består som regel av president, visepresident, past president og 3-6 styremedlemmer, hvorav en sekretær og en kasserer. RI anbefaler nå mer og mer at eks. sekretær og kasserer innehar vervet for flere år. Klubben ledes av klubbpresidenten. Styrets sammensetning og oppgaver er nærmere beskrevet i Rotarys klubblov og vedtekter.

## BETINGELSER FOR MEDLEMSKAP

I Rotarys lover er det satt betingelser/krav til dem som skal bli medlemmer av en rotaryklubb. Organisasjonen ønsker "inspired individuals" som medlemmer, ressurspersoner som ønsker å bruke sine kunnskaper i tjeneste for andre.

I korthet kan de sammenfattes i følgende hovedkrav:

- Være voksne personer med god karakter og med god anseelse i utøvelsen av sitt yrke
- Være personlig og gjerne virksom innen det yrket/den klassifikasjon som vedkommende dekker.
- Ha sitt arbeids- eller bosted innenfor klubbens (eller nærmeste tilgrensende klubbs eller kommunes) territorialgrense.

Når det gjelder former for medlemskap og opphør av medlemskap henvises til Rotarys lover og vedtekter.

## LOVER OG VEDTEKTER

Rotary International har vedtatt hovedstrukturen i klubbgrunnlov som gjelder for alle rotaryklubber, samme hvor på kloden klubben måtte befinne seg. Denne loven skal etterleves, og klubbene kan ikke forandre eller fravike den.

Det er videre gitt særskilte standardvedtekter for fastsettelse av klubbens interne organisasjonsmønster, møtested og tid m.m. I vedtektene er klubbene gitt visse friheter og valgmuligheter, og de kan avpasses etter klubbens størrelse m.m.

Rotary er ingen hemmelig organisasjon, og det finnes ingen hemmelige, rituelle opptaksseremonier. De lover og regler som gjelder for organisasjonen er åpne og tilgjengelige for enhver som inviteres til å bli rotarymedlem eller av andre grunner ønsker å sette seg inn i Rotarys formål, lover og vedtekter.

Klubblover og eksempel på standardvedtekter er gjengitt i håndboken.

## ROTASJONSPRINSIPPET

Rotasjonsprinsippet innebærer at man normalt bare sitter et år i det enkelte verv i Rotary. Dette sikrer at man hvert år får fornyelse og variasjon i ledelse og drift av hvert ledd i organisasjonen. Men for å ivareta ønsket om kontinuitet, er det en del unntak fra hovedregelen.

«Manual of Procedure» nevner klubbfunksjoner som sekretær og kasserer og visse komitéformenn som anbefalte unntak fra rotasjonsprinsippet.

## KLASSIFIKASJONSPRINSIPPET

Klassifikasjonsprinsippet bygger på ønsket om å gi klubben en slik sammensetning at den gir et bilde av det samfunn den skal leve og virke i. I prinsippet skal man ved valg av nye medlemmer først bestemme seg for hvilke yrkesgrupper - klassifikasjoner - man ønsker å få representert i klubben, og så gå ut og finne en interessert, god representant for denne klassifikasjonen.

Rotarymedlemmet er således forutsatt å være en representant for sitt yrke i rotaryklubben. Klassifikasjonsprinsippet, med den yrkesmessige spredning det innebærer, gjør klubbene til meget interessante forum for gjensidig orientering og utveksling av erfaringer og meninger, og motvirker effektivt at klubbene utvikler seg til fag- og/eller interesseorganisasjoner.

## MØTEPLIKTEN = MØTERETTEN

*Møteplikten innebærer at alle rotaryklubber er forpliktet til å holde et møte i uken året rundt, dersom ikke den faste møtedag faller på en helligdag eller avlyses i medhold av bestemmelser i Klubbloven. Møtene er normalt av en times varighet, og skal bare unntaksvis gå ut over dette. Klubbens medlemmer forventes å være tilstede på 50 prosent av klubbens møter. Klubben kan avlyse inntil fire møter i året, men maksimum tre etter hverandre.*

Møteplikten er heller en møterett, og gir medlemmene mulighet til å delta på rotarymøter over hele verden, treffe nye venner, bli kjent med andre kulturer og oppleve fellesskap og vennskap på tvers av kulturelle, politiske, etniske og andre grenser.

Selv om klubbene er bundet til å respektere Rotarys lover og vedtekter, har de en meget stor grad av selvstendighet i valg av målsetting, møte- og arbeidsprogrammer. Hver rotaryklubb er en autonom enhet innenfor de rammer Rotary Internationals lovverk setter.

Innen Rotary International, som i andre sammenhenger, gjøres lover og vedtekter til gjenstand for fortolkninger. I slike fortolknings-spørsmål er det nødvendig å se den aktuelle problemstillingen i videst mulig sammenheng og (hvis mulig) trekke inn eventuelle forarbeider og annet grunnlagsmateriale som kan gi veiledning om intensjonene med lov-/vedtektsteksten.

## HJELPEMIDLER FOR KLUBBEN.

De fleste norske klubber har egne websider med informasjon om klubben, medlemmene, møter og annet. Distriktene har sine websider med tilsvarende informasjon for distriktet, og Rotary i Norge har en felles webside som heter: *rotary.no*.

Felles for alle rotaryklubber og distrikter i hele verden er websiden: *rotary.org*.

På websiden *rotary.no* er det oversikt over de norske brosjyrer og informasjonsmaterieell som til enhver tid er tilgjengelig. Disse kan bestilles via *klubbsservice@rotary.no*

Via Rotary shop (se kontaktliste for Zürichkontoret eller *rotary.org*) kan det bestilles trykksaker på engelsk og noen på svensk.

I klubbarbeidet anbefales det å søke støtte hos tidligere presidenter og andre klubbledere, distriktets ledere og i tillegg søke samarbeid og utveksle kunnskap og ideer med andre klubber.

# LOVER FOR ROTARYKLUBBER

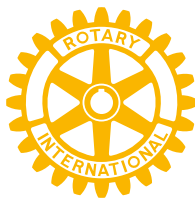

## LOVER FOR XXXXXXXXXX ROTARY KLUBB

### ARTIKKEL 1

---

#### DEFINISJONER

I «Lover for XXXXXXXXXX Rotary Klubb» skal nedenstående betegnelser forstås på følgende måte, hvis ikke annet fremgår av sammenheng:

#### 1. Styre:

Styret i XXXXXXXXXX Rotary Klubb.

#### 2. Vedtekter:

Vedtektene for XXXXXXXXXX Rotary Klubb.

#### 3. Styremedlem:

Et medlem av klubbens styre.

#### 4. Medlem:

Et medlem, unntatt æresmedlem, i XXXXXXXXXX Rotary Klubb.

#### 5. RI:

Rotary International.

#### 6. År:

Den tolv måneders periode som begynner 1. juli.

### ARTIKKEL 2

---

#### NAVN

Klubbens navn er:  
XXXXXXXXXX Rotary Klubb (Medlem av RI).

### ARTIKKEL 3

---

#### OMRÅDE

Klubben er etablert i XXXXXXXXXX, men med rekrutteringsområde også innen nabokommunene.

### ARTIKKEL 4

---

#### FORMÅL

Rotarys formål er å oppmuntre og fremme Rotarys ideal om å tjene andre som grunnlag for verdifull virksomhet og spesielt å oppmuntre og fremme:

1) Utvikling av personlig bekjentskap som en anledning til å tjene andre.

2) Høye etiske krav i nærings- og yrkeslivet; erkjennelse av hver gagnlig virksomhets verdi; prinsippet om at den enkelte rotarianer skal benytte sitt yrke som en anledning til å tjene samfunnet.

3) Anvendelse av Rotarys ideal om å tjene andre i den enkelte rotarianers privat-, yrkes- og samfunnsliv.

4) Internasjonal forståelse, god vilje og fred gjennom et verdensomspennende fellesskap av personer fra nærings- og yrkeslivet forent i et ønske om å tjene andre.

### ARTIKKEL 5

---

#### FEM VEIER TIL Å TJENE ANDRE

Rotarys fem veier til å tjene andre er den filosofiske og praktiske ramme for arbeidet i en rotary klubb.

1. Klubbteneste, den første vei til å tjene andre, omfatter den aktivitet et medlem bør utvise i klubben for å bidra til at den virker hensiktsmessig.

2. Yrkestjeneste, den andre vei til å tjene andre,



har som formål å fremme en høy etisk standard i yrke og fag, erkjenne hver gagnlig virksomhets verdi, og fostre tjenesteidealet i utøvelsen av ethvert yrke. Medlemmenes rolle går ut på å opptre i privat så vel som i yrkessammenheng i overensstemmelse med Rotarys prinsipper.

**3. Samfunnstjeneste**, den tredje vei til å tjene andre, omfatter forskjellig innsats som medlemmer gjør, også sammen med andre, for å forbedre livskvaliteten til dem som bor i klubbens distrikt.

**4. Internasjonal tjeneste**, den fjerde vei til å tjene andre, omfatter de aktiviteter som medlemmene gjør for å bedre internasjonal forståelse, god vilje og fred ved å gå inn for omgang med mennesker fra andre land, lære om deres kultur, skikker, ferdigheter, håp og problemer gjennom lesning og korrespondanse, og gjennom samarbeid i alle klubbaktiviteter og prosjekter som er utformet for å hjelpe folk i andre land.

**5. Ungdomstjeneste**, den femte vei til å tjene andre, anerkjenner den positive forandring som en konsekvens av at unge og unge voksne deltar i ledelse av utviklingsaktiviteter, involverer seg i lokale, nasjonale og internasjonale serviceprosjekter og utvekslingsprogrammer som beriker og fremmer fred i verden og kulturell forståelse.

## ARTIKKEL 6

### MØTER

#### Punkt 1 - Ordinære møter

##### a) Dag og tidspunkt.

Klubbens ordinære møte holdes hver uke på den dag og på det tidspunkt som er angitt i klubbens vedtekter.

##### b) Endring av møter.

Når det er god grunn til det, kan klubbens styre forandre møtedagen til en hvilken som helst dag i perioden fra dagen etter det foregående ordinære møte frem til det neste ordinære møte i klubben, eller møtetidspunktet til et annet tidspunkt enn det vanlige på møtedagen, eller forandre møtested.

##### c) Avlysning av møter.

Klubbens styre kan avlyse et ordinært møte hvis

møtedagen faller på en lovbestemt eller alminnelig akseptert fridag, hvis et klubbmedlem dør, eller på grunn av en epidemi eller en katastrofe som rammer hele området, eller en væpnet konflikt som setter klubbmedlemmenes liv i fare. Av andre grunner enn de her nevnte kan klubbens styre beslutte å avlyse høyst fire møter i løpet av et rotaryår, dog således at det aldri avlyses mer enn tre møter på rad.

#### Punkt 2 - Årsmøte.

Et årsmøte for valg av klubbens styre og andre tillitsvalgte holdes senest 31. desember hvert år, som nærmere fastsatt i klubbens vedtekter.

## ARTIKKEL 7

### MEDLEMSKAP

#### Punkt 1 - Alminnelige kvalifikasjoner.

Klubben skal ha som medlemmer voksne personer med god karakter og med et godt forretnings- og yrkesmessig omdømme.

#### Punkt 2 - Former for medlemskap.

Klubben skal ha to former for medlemskap, aktivt og æresmedlemskap.

#### Punkt 3 - Aktivt medlemskap.

Klubben kan velge som aktivt medlem personer som innehar de kvalifikasjoner som er nevnt i artikkel 5, punkt 2 i RI's lover.

#### Punkt 4 - Overgang fra annen klubb eller tidligere rotarianer.

##### a) Potensielle medlemmer.

Et medlem kan foreslå til aktivt medlemskap en rotarianer fra en annen klubb eller et tidligere medlem av en klubb, dersom vedkommende avslutter eller har avsluttet sitt medlemskap i den tidligere klubben fordi vedkommende ikke lenger innehar den tidligere registrerte klassifikasjon i det område eller omegnen hvor denne klubben hører til. Overføring av medlemskap eller nytt aktivt medlemskap kan også foreslås av den tidligere klubben. Klassifikasjonen til et overført medlem eller tidligere medlem av en klubb skal ikke hindre valg til aktivt medlemskap, selv om valget resulterer i at klubbens medlemsmasse midlertidig overstiger klassifikasjonsbegrensningen. Potensielle medlemmer i denne klubb som er nåværende eller tidligere

medlemmer i en annen klubb som har gjeld til den andre klubben, er ikke valgbar som medlem i denne klubb. Denne klubben kan forlange at et potensielt medlem presenterer et skriftlig bevis for at medlemmet ikke skylder penger til den andre klubben.

#### **b) Nåværende eller tidligere medlemmer.**

Denne klubben skal fremlegge dokumentasjon på hvorvidt medlemmet skylder penger til denne klubb dersom den andre klubben ber om det når et nåværende eller tidligere medlem av denne klubb blir vurdert for medlemskap i den andre klubben.

#### **Punkt 5 -Dobbelt medlemskap.**

Ingen kan samtidig være aktivt medlem i denne og en annen klubb. Ingen kan samtidig være aktivt og æresmedlem i samme klubb. Ingen kan være aktivt medlem i en klubb og samtidig være medlem i en rotaractklubb.

#### **Punkt 6 -Æresmedlemskap.**

##### **a) Valgbarhet til æresmedlemskap.**

Personer som har utmerket seg ved prisverdig virksomhet for å fremme Rotarys idealer, eller som betraktes som venner av Rotary for sin vedvarende støtte til Rotarys formål, kan velges som æresmedlem i klubben. Varigheten av et æresmedlemskap bestemmes av styret. Man kan velges som æresmedlem i flere klubber.

##### **b) Rettigheter og privilegier.**

Æresmedlemmer skal være fritatt for å betale innmeldingsavgift og kontingent, har ikke stemmerett og kan ikke velges til noe tillitsverv i klubben. Slike medlemmer har ingen klassifisering, men har rett til å delta på alle møter og har ellers de samme rettigheter som andre medlemmer. Et æresmedlem i klubben har ingen rettigheter eller privilegier i forhold til andre klubber, bortsett fra at vedkommende kan besøke andre klubber uten å være invitert av en rotarianer.

#### **Punkt 7 -Personer som innehar offentlige verv.**

Personer som er valgt eller oppnevnt til offentlige verv for et begrenset tidsrom, skal ikke være valgbare til aktivt medlemskap i klubben under klassifikasjonen for et slikt verv. Dette gjelder ikke personer som innehar stillinger eller tillits-

verv ved skoler, universiteter eller andre læresteder, eller personer som er valgt eller oppnevnt som dommere. Et aktivt medlem som blir valgt eller oppnevnt til et offentlig verv for et begrenset tidsrom, har anledning til å fortsette som aktivt medlem i klubben under den klassifisering vedkommende innehadde umiddelbart før et slikt valg eller oppnevneelse.

#### **Punkt 8 -Ansatte i RI.**

Klubben kan la medlemskap fortsette for et medlem som blir ansatt i RI.

### **ARTIKKEL 8**

## **KLASSIFIKASJONER**

### **Punkt 1 -Generelle regler.**

#### **a) Hovedvirksomhet.**

Hvert enkelt medlem skal klassifiseres i henhold til sin forretningsvirksomhet eller sitt yrke. Medlemsklassifikasjonen skal være den som dekker hovedvirksomheten i det firma, det selskap eller den institusjon som vedkommende er tilknyttet, eller som beskriver medlemmets hovedvirksomhet eller beskjeftigelse.

#### **b) Korrigering eller justering av klassifisering.**

Hvis forholdene tilsier det, kan styret rette eller justere et medlems klassifisering. Medlemmet skal varsles om en påtenkt rettelse eller justering og skal ha anledning til å uttale seg om dette.

#### **Punkt 2 -Begrensninger.**

Klubben skal ikke velge en person til aktivt medlemskap fra en klassifisering hvor klubben allerede har fem eller flere medlemmer, med mindre klubben har mer enn 50 medlemmer. I så fall kan klubben velge en person til aktivt medlemskap forutsatt at antall medlemmer i vedkommendes klassifisering til sammen ikke utgjør mer enn 10 prosent av klubbens aktive medlemmer. Medlemmer som er pensjonert, regnes ikke med i det samlede antall medlemmer i en klassifisering. Klassifikasjonen til et overført eller et tidligere medlem av en klubb skal ikke hindre valg til aktivt medlemskap, selv om valget resulterer i at man midlertidig går ut over de ovennevnte begrensninger. Hvis et medlem skifter klassifisering, kan klubben la vedkommende fortsette sitt medlemskap i den nye klassifikasjonen, uten hensyn til ovennevnte begrensninger.

## ARTIKKEL 9

### FREMMØTE

#### Punkt 1 - Generelle regler.

Alle klubbmedlemmer bør delta i klubbens ordinære møter. Et medlem registreres som fremmøtt når vedkommende er tilstede under minst 60 % av møtetiden, eller er tilstede og uventet må forlate møtet av en grunn som styret godtar, eller gjør opp for fraværet på en av følgende måter:

#### a) 14 dager før eller etter møtet.

Hvis vedkommende i tidsrommet fra 14 dager før til 14 dager etter møtet

**(1)** er tilstede under minst 60 % av møtetiden i en annen ordinær eller midlertidig klubb; eller

**(2)** deltar i et ordinært møte i en Rotaract eller Interact klubb, Rotary Community Corps eller Rotary Fellowship eller en midlertidig Rotaract eller Interact klubb, Rotary Community Corps, eller Rotary Fellowship; eller

**(3)** deltar i en RI Convention, et Council on Legislation, en International Assembly, en organisasjon for tidligere og nåværende tillitsvalgte i RI, en rotaryorganisasjon for tidligere, nåværende og innkommende tillitsvalgte i RI eller annet møte, arrangert med samtykke av RI's styre eller av verdenspresidenten på vegne av RI's styre, en rotarymultisonekonferanse, et RI komitémøte, en rotary distriktskonferanse, en rotary distriktssamling («assembly»), et distriktsmøte holdt etter anvisning fra RI's styre, et distriktskomitémøte holdt etter anvisning av distriktsguvernøren eller et ordinært annonsert intercitemøte av rotaryklubber; eller

**(4)** møter frem til vanlig tid og sted for et ordinært møte i en annen klubb i den hensikt å delta i dette møtet, men det blir for anledningen ikke holdt noe møte i denne klubben; eller

**(5)** deltar i et klubb-serviceprosjekt, en klubb-sponset samfunnstilstelning eller et møte godkjent av klubbens styre; eller

**(6)** deltar i et styremøte eller, hvis godkjent av styret, i et møte i en komité som vedkommende er medlem av; eller

**(7)** deltar gjennom en klubb-website i en interaktiv aktivitet som tar gjennomsnittlig en halv time.

Når et medlem i et tidsrom på minst fjorten (14) dager befinner seg på reise i et annet land, skal tidsbegrensningen ikke gjelde. Vedkommende kan da når som helst under sine reiser delta i klubbmøter i andre land og få dette godskrevet som gyldig kompensasjon for manglende fremmøte i egen klubb.

#### b) På møtetidspunktet.

Når medlemmet på tidspunktet for et ordinært møte i egen klubb

**(1)** reiser så direkte som rimelig er til eller fra slike møter som nevnt under ovenstående pkt. a) (3); eller

**(2)** utfører rotary-tjeneste som tillitsvalgt eller komitémedlem i RI eller som styremedlem i Rotary Foundation, eller

**(3)** utfører rotary-tjeneste som spesiell representant for distriktsguvernøren ved stiftelsen av en ny klubb, eller

**(4)** utfører rotary-tjeneste som ansatt i RI, eller

**(5)** er direkte og aktivt engasjert i et distrikts-, RI- eller Rotary Foundation-støttet serviceprosjekt i et avsidesliggende område hvor det ikke er mulig å oppfylle møteplikten, eller

**(6)** befinner seg på rotaryoppdrag godkjent av klubbens styre som hindrer vedkommende i å delta i sin klubbs ordinære møte.

#### Punkt 2 - Utvidet fravær ved oppdrag på annet sted.

Hvis et medlem er sendt ut på oppdrag et annet sted for et lengre tidsrom, kan fremmøte i en lokal klubb gjøre opp for manglende fremmøte i egen klubb, forutsatt at det er inngått en gjensidig avtale mellom de to klubbene.

#### Punkt 3 - Godkjent fravær.

Et medlems fravær skal godkjennes, hvis

**a)** fraværet skjer på grunn av forhold og under omstendigheter som er godkjent av styret.

Styret kan godkjenne et medlems fravær av grunner som styret anser som gyldige og fyldestgjørende. Slikt godkjent fravær skal ikke vare lenger enn tolv måneder. Hvis godkjent fravær har medisinske grunner ved varighet utover 12 måneder kan imidlertid styret forlenge det godkjente fravær utover de opprinnelige 12 måneder.

**b)** summen av levealder og antall år som rotary-medlem er eller overstiger 85 år, og vedkommende har gitt klubbens sekretær skriftlig underretning om sitt ønske om fritak for møteplikten, og styret har godkjent dette.

#### **Punkt 4 - Fravær for RI's tillitsvalgte.**

Et medlems fravær skal godkjennes når vedkommende er tillitsvalgt i RI.

#### **Punkt 5 - Møtestatistikk.**

Dersom et medlem hvis fravær er godkjent i underpunkt 3b og punkt 4 i denne artikkel, deltar i et klubbmøte, skal medlemmet og medlemmets tilstedeværelse medregnes i klubbens møtestatistikk.

### **ARTIKKEL 10**

## **STYRET OG ANDRE TILLITSVALGTE**

### **Punkt 1 - Styrende organ.**

Klubben ledes av et styre som velges etter reglene i klubbens vedtekter.

### **Punkt 2 - Myndighet.**

Styret skal ha generell kontroll over alle styremedlemmer og komitéer og kan, hvis man finner gyldig grunn til det, erklære et hvilket som helst tillitsverv ubesatt.

### **Punkt 3 - Styrets beslutningsmyndighet.**

Styrets beslutning i klubsaker er endelig dersom saken ikke ankes til klubben. En avgjørelse om å avslutte en persons medlemskap, kan imidlertid vedkommende medlem, i henhold til artikkel 12 punkt 6, anke til klubben eller anmode om megling eller voldgift. Dersom styrets beslutning ankes, kan den kun omgjøres dersom to-tredjedels flertall blant de tilstedeværende medlemmer stemmer for dette på et ordinært møte som kunngjøres av styret. Dette forutsetter at et beslutningsdyktig flertall av medlemmene er tilstede, og at sekretæren har sendt kunngjøring om anken til alle medlemmer minst fem

(5) dager før møtet. Hvis anke behandles, skal klubbens avgjørelse være endelig.

### **Punkt 4 - Tillitsvalgte.**

Klubbens tillitsvalgte er presidenten, sist avgåtte president, den innkommende president, en eller flere visepresidenter og sekretærer, som alle skal være medlemmer av styret. Kasserer og seremonimester kan være medlem av styret om klubbens vedtekter tilsier det.

### **Punkt 5 - Valg av tillitsvalgte.**

#### **a) Valgperiode for andre tillitsvalgte enn presidenten.**

Alle tillitsvalgte velges etter reglene i klubbens vedtekter. Med unntak av presidenten skal de tillitsvalgte tiltre 1. juli umiddelbart etter valget og skal inneha vervet i hele sin valgperiode, eller inntil en etterfølger er valgt og godkjent.

#### **b) Valgperioden for presidenten.**

Presidenten velges etter reglene i klubbens vedtekter innenfor en periode av ikke mer enn to (2) år, men ikke mindre enn atten (18) måneder, før den dag vedkommende skal tiltre som president. Vedkommende sitter som president nominee etter valget. President nominee skifter tittel til innkommende president 1. juli året før vedkommende tiltre som president. Presidenten tiltre 1. juli i det Rotary år vedkommende er valgt til president for, og innehar dette vervet i hele sin valgperiode, eller inntil en etterfølger er valgt og godkjent.

#### **c) Kvalifikasjoner.**

Alle tillitsvalgte og styremedlemmer skal være velanskrevne aktive medlemmer av klubben. Den innkommende klubbpresident skal delta i opplæringsseminaret for innkommende presidenter og i distriktssamlingen (distriktssamrådet), med mindre vedkommende blir fritatt for dette av innkommende guvernør. I så fall skal innkommende president i stedet sende en oppnevnt representant fra klubben som har til oppgave å rapportere tilbake til ham/henne. Hvis den innkommende president ikke deltar i opplæringsseminaret for innkommende presidenter og distriktssamlingen og ikke har blitt fritatt av innkommende guvernør, skal den innkommende president anses som ikke skikket til å tjenestegjøre som klubbens president. Det samme gjelder dersom vedkommende er fritatt,

men ikke sender en oppnevnt representant. I et slikt tilfelle, skal den sittende president fortsette som president til en etterfølger blir valgt som har deltatt i opplæringsseminaret for innkommende presidenter og i distriktssamlingen (distriktssamrådet), eller opplæring som anses som tilfredsstillende av innkommende guvernør.

## **ARTIKKEL 11**

### **INNMELDINGSavgift OG KONTINGENT**

Alle medlemmer skal betale en innmeldingsavgift og en årlig kontingent som fastsatt i klubbens vedtekter. Et medlem som overføres fra en annen klubb eller et tidligere medlem av en annen klubb som er opptatt som medlem i henhold til artikkel 7 punkt 4, skal ikke betale ny innmeldingsavgift. Et medlem av Rotaract som har sluttet i Rotaract i løpet av de foregående to år, og som blir opptatt som medlem i klubben, skal ikke betale innmeldingsavgift.

## **ARTIKKEL 12**

### **MEDLEMSKAPETS VARIGHET**

**Punkt 1 – Tidsrom.** Medlemskapet varer så lenge klubben består, såfremt det ikke opphører av en av følgende årsaker.

#### **Punkt 2 -Automatisk opphør av medlemskap**

##### **a) Krav til medlemskap.**

Medlemskapet opphører automatisk når et medlem ikke lenger tilfredsstillt kravene til medlemskap, med følgende unntak:

**(1)** Styret gir et medlem som flytter fra klubbens område eller omegn, spesiell permisjon for et tidsrom som ikke skal overstige ett (1) år, for å gjøre det mulig for vedkommende å besøke og bli kjent i en rotaryklubb i det området som vedkommende flytter til, og medlemmet fortsetter å tilfredsstillt alle krav til medlemskap.

**(2)** Styret gir et medlem som flytter fra klubbens område eller omegn, anledning til å opprettholde sitt medlemskap i klubben, dersom medlemmet fortsatt tilfredsstillt alle krav til medlemskap.

##### **b) Gjenopptagelse.**

Når medlemskapet for et aktivt medlem er opphørt som fastlagt i bestemmelsene i ovenstående underpunkt (a), kan vedkommende, forutsatt at medlemskapet var i orden ved opphør, søke om nytt medlemskap under den samme eller en annen klassifikasjon. Innmeldingsavgift skal ikke avkreves på nytt.

##### **c) Opphør av æresmedlemskap.**

Æresmedlemskap opphører automatisk ved utløp av perioden for slikt medlemskap som fastlagt av styret. Styret kan imidlertid forlenge et æresmedlemskap for en tilleggsperiode. Styret kan når som helst tilbakekalle et æresmedlemskap.

#### **Punkt 3 -Opphør av medlemskap -Manglende kontingentbetaling.**

##### **a) Saksgangen.**

Medlemmer som ikke har betalt sin kontingent innen tretti (30) dager etter utløpet av den fastsatte frist, skal motta skriftlig varsel fra sekretæren til vedkommende medlems sist kjente adresse. Hvis kontingenten ikke betales innen ti (10) dager fra varselet, kan medlemskapet bringes til opphør etter vedtak av styret.

##### **b) Gjenopptagelse.**

Styret kan gjenoppta det tidligere medlem i klubben etter søknad og mot betaling av all gjeld til klubben. Et tidligere medlem kan imidlertid ikke tas opp igjen som aktivt medlem, hvis vedkommendes klassifikasjon er i strid med artikkel 8 punkt 2.

#### **Punkt 4 -Opphør -Fravær fra møtene**

##### **a) Prosentvis fremmøte.**

Alle medlemmer skal

**(1)** ha et samlet fremmøte eller erstatning for fremmøte i ordinære klubbmøter på minst 50 % i hvert rotaryhalvår, eller delta i klubbprosjekter eller andre aktiviteter minst 12 timer hver rotaryhalvår, eller en forholdsmessig kombinasjon av begge, og

**(2)** delta i minst 30 % av egen klubbs ordinære møter i hvert rotary-halvår (Assisterende guvernører, slik det er definert av RI's styre, er unntatt fra denne bestemmelse). Hvis et medlem ikke

oppfyller disse krav, skal opphør av medlemskapet vurderes, med mindre klubbens styre finner at det foreligger gyldige og fyldestgjørende grunner for fraværet.

### **b) Fravær fra flere møter etter hverandre.**

Dersom et medlem ikke har fått styrets godkjenning av fravær ut fra tilstrekkelig gyldig grunn eller i henhold til artikkel 9 punkt 3 og 4, eller ikke har møtt eller kompensert for fraværet på fire møter etter hverandre, skal vedkommende informeres av styret om at fraværet kan bli oppfattet som en anmodning om opphør av medlemskapet. Deretter kan styret, ved flertallsvedtak, bringe vedkommendes medlemskap til opphør.

## **Punkt 5 – Opphør - andre grunner**

### **a) Gyldig grunn for opphør.**

Styret kan bringe et medlemskap til opphør for et medlem som ikke lenger er kvalifisert til medlemskap, eller av annen årsak som styret finner tilstrekkelig, hvis minst to tredjedeler av styret stemmer for dette i et møte som er innkalt for dette formål. Retningslinjene for dette møtet skal være artikkel 7, punkt 1, «the Four-Way Test» og den høye etiske standard som en må etterleve som medlem av en Rotary klubb.

### **b) Varsel.**

Før noe initiativ tas i en sak nevnt under underpunkt (a) i dette punkt, skal vedkommende medlem gis minst ti (10) dagers skriftlig varsel og gis anledning til å levere et skriftlig svar til styret. Medlemmet skal også ha rett til å møte i styret for å tale sin sak. Skriftlig varsel skal gis ved personlig levert brev eller ved rekommandert brev til medlemmets sist kjente adresse.

### **c) Nytt medlem i samme klassifisering.**

Når styret har brakt et aktivt medlems medlemskap til opphør etter bestemmelsene i dette punkt, kan klubben ikke velge et nytt medlem i vedkommendes klassifisering før utløpet av fristen for behandling av en eventuell anke, og klubbens eller voldgiftsmennenes beslutning foreligger. Denne regel kommer ikke til anvendelse ved opptak av et nytt medlem hvis antallet aktive medlemmer i den aktuelle klassifisering ikke overstiger den fastsatte grensen selv om styrets beslutning blir omgjort.

**Punkt 6** - Rett til anke, megling eller voldgift ved beslutning om opphør av medlemskap.

### **a) Meddelelse.**

Hvis det besluttes å bringe medlemskapet til opphør, skal sekretæren innen syv (7) dager fra datoen for styrets beslutning, skriftlig meddele medlemmet styrets beslutning. Medlemmet kan da innen fjorten (14) dager fra datoen for en slik meddelelse varsle sekretæren om at han/hun har til hensikt enten å anke til klubben, anmode om megling eller gå til voldgift i henhold til bestemmelsene i artikkel 15.

### **b) Tidspunkt for behandling av anke.**

Ved anke skal styret fastsette datoen for behandling av anken på et ordinært klubbmøte som holdes innen enogtyve (21) dager fra et slikt skriftlig varsel om anke er mottatt. Alle medlemmer av klubben skal få minst fem (5) dagers varsel om et slikt klubbmøte og dets spesielle dagsorden. Bare medlemmer av klubben har anledning til å være tilstede når en slik anke behandles.

### **c) Megling og Voldgift.**

Fremgangsmåten ved megling og voldgift skal være slik som fastlagt i artikkel 16.

### **d) Anke.**

Hvis anken behandles, skal klubbens avgjørelse være endelig og bindende for partene og skal ikke være gjenstand for voldgift.

### **e) Voldgiftsmedlemmernes eller oppmannens avgjørelse.**

Hvis det anmodes om voldgift, skal den avgjørelse som voldgiftsmennene treffer, eller ved dissens, oppmannens avgjørelse, være endelig og bindende for alle parter og kan ikke ankes.

### **f) Mislykket megling.**

Hvis det er bedt om megling, men denne er mislykket, kan medlemmet anke til klubben eller anmode om voldgift som fastlagt i underpunkt (a) i dette avsnitt.

## **Punkt 7 - Styrets avgjørelse er endelig.**

Styrets avgjørelse er endelig, dersom saken ikke ankes eller kreves avgjort ved voldgift.



**Punkt 8 -Utmelding.**

Et medlems utmelding av klubben skal skje skriftlig og være adressert til presidenten eller sekretæren. Utmeldingen skal godtas av styret hvis medlemmet har betalt alle forfalte avgifter til klubben.

**Punkt 9 -Tap av andel i klubbens formue.**

Et medlem hvis klubbmedlemskap er brakt til opphør, mister all rett til andel i klubbens fonds eller aktiva hvis medlemmet måtte ha ervervet noen rettigheter i klubbens midler i henhold til lov ved å bli medlem av klubben. Dette gjelder uansett hvorledes opphøret har skjedd.

**Punkt 10 – Midlertidig suspensering.**

Uansett andre bestemmelser i klubblovene kan styret, hvis det finner at: a) troverdige beskyldninger om at et medlem har nektet eller unnlatt å etterleve klubblovene, eller har utvist en oppførsel som er upassende for et medlem eller er mot klubbens interesser, og

**b)** disse beskyldninger, hvis bevist, gir god grunn til å avslutte dette medlems medlemskap, og

**c)** det er ønskelig at det ikke iverksettes noe tiltak vedrørende det aktuelle medlemskap før resultatet av en sak eller begivenhet som styret mener bør foreligge før styret iverksetter et slikt tiltak, og

**d)** det er i klubbens interesse, uten at det blir votert over vedkommendes medlemskap, at medlemskapet midlertidig suspenderes og medlemmet ekskluderes fra møtene og andre aktiviteter og fra tillitsverv. Medlemmet skal i denne forbindelse være fritatt for møteplikten; med minst totredjedels flertall midlertidig suspendere medlemmet som nevnt ovenfor for en periode og på slike betingelser som styret måtte bestemme, men ikke for en lengre periode enn nødvendig, alle forhold tatt i betraktning.

**ARTIKKEL 13****SAMFUNNS-, NASJONALE OG INTERNASJONALE ANLIGGENDER****Punkt 1 – Diskusjonstemaer.**

Generelle spørsmål som samfunnets, nasjonens og verdens ve og vel er av interesse for klubbens

medlemmer, og skal være gjenstand for en fornuftig og saklig gjennomgang og diskusjon på klubbmøtene til opplysning for medlemmene slik at de kan danne seg sine egne meninger. Klubben skal imidlertid ikke uttrykke noe standpunkt til en aktuell offentlig sak som det er strid om.

**Punkt 2 -Ingen støtte til kandidater.**

Klubben skal ikke støtte eller anbefale noen kandidat til offentlige verv eller embeter og skal ikke på noe klubbmøte diskutere slike kandidaters fortrinn eller mangler.

**Punkt 3 -Upolitisk.****a) Resolusjoner og meninger.**

Klubben skal verken vedta eller sende ut resolusjoner eller meninger og eller ta initiativ i verdensanliggender eller internasjonale saker av politisk art.

**b) Oppfordringer.**

Klubben skal heller ikke appellere til klubber, nasjoner eller regjeringer, eller sende brev, taler, eller forslag til løsning av spesielle internasjonale problemer av politisk art.

**Punkt 4 – Markering av Rotarys grunnleggelse.**

Den uken hvor årsdagen for Rotarys stiftelse (23. februar) faller, skal kunngjøres som Uken for Verdensforståelse og Fred. I løpet av denne uken skal klubben feire Rotary serviceinnsats, reflektere over oppnådde resultater, og fokusere på prosjekter om fred, forståelse og god vilje i samfunnet og over hele verden.

**ARTIKKEL 14****ROTARY TIDSSKRIFTER****Punkt 1 -Obligatorisk abonnement.**

Med mindre klubben i samsvar med RI's vedtekter er blitt fritatt av RI's styre for å følge bestemmelsene i denne artikkel, skal alle medlemmer så lenge deres medlemskap er gyldig, abonnere på det offisielle tidsskrift eller på det tidsskrift som er godkjent og fastlagt for denne klubb av RI's styre. To rotarianere som bor på samme adresse, kan ha et felles-abonnement på det offisielle tidsskriftet. Abonnementet skal betales halvårlig for hele det tidsrom man er medlem av

klubben og ut det halvåret hvor vedkommendes medlemskap eventuelt opphører.

### **Punkt 2 -Innkrevning av abonnementsavgift.**

Klubben skal avkreve medlemmene abonnementsavgift forskuddsvis for hvert halvår. Avgiften sendes til RI's sekretariat eller eventuelt til det regionale tidsskrifts kontor som RI's styre måtte bestemme.

## **ARTIKKEL 15**

### **AKSEPT AV FORMÅL OG OVERHOLDELSE AV LOVER OG VEDTEKTER**

Ved betaling av innmeldingsavgift og kontingent aksepterer medlemmene rotary's prinsipper som uttrykt i dets formål, og forplikter seg til og er enige i å følge og være bundet av klubbens lover og vedtekter. Bare på disse vilkår kan medlemmet nyte godt av klubbens privilegier. Alle medlemmer skal følge lover og vedtekter, selv om de eventuelt ikke har fått et eksemplar av disse.

## **ARTIKKEL 16**

### **MEGLING OG VOLDGIFT**

#### **Punkt 1 -Tvist.**

Skulle det oppstå tvist om annet enn en avgjørelse av styret mellom et eller flere nåværende eller tid-ligere medlemmer og klubben, en tillitsvalgt eller klubbens styre angående et hvilket som helst tema som ikke kan løses etter de regler som er laget for dette formål, skal tvisten, etter anmodning til sekretæren av en av partene, enten løses ved meglings eller avgjøres ved voldgift.

#### **Punkt 2 - Dato for meglings eller voldgift.**

Styret skal i samråd med partene beramme en dato for meglings eller voldgift, som skal holdes innen enogtyve (21) dager fra mottagelsen av anmodningen.

#### **Punkt 3 - Megling.**

Ved meglings følges den fremgangsmåten som er anerkjent av en kompetent myndighet med nasjonal eller statlig jurisdiksjon, eller en fremgangsmåte som er anbefalt av et kompetent profesjonelt organ hvis anerkjente ekspertise

dekker alternative løsninger på konflikter, eller en fremgangsmåte som er anbefalt i form av dokumenterte retningslinjer fastsatt av styret i RI eller tillitsvalgte i Rotary Foundation. Bare et medlem av en rotaryklubb kan oppnevnes som megler(e). Klubben kan be distriktsgovernøren eller guvernørens representant om å oppnevne en megler som er medlem av en rotaryklubb og som har de relevante meglerevner og erfaringer.

#### **a) Resultater av meglings.**

De resultater eller beslutninger som partene blir enige om som følge av meglings skal protokolleres med kopier til partene, megleren(e) og med en kopi til styret. Kopien skal oppbevares av sekretæren. En oppsummering av resultatene som er akseptabel for de involverte parter, skal utformes for klubbens orientering. Begge parter kan be om videre meglings gjennom presidenten eller sekretæren, hvis en av partene i vesentlig grad har gått tilbake på meglingsresultatet.

#### **b) Mislykket meglings.**

Hvis det er bedt om meglings, men den er mislykket, kan hver av partene anmode om voldgift som fastlagt i punkt 1 i denne artikkel.

#### **Punkt 4 - Voldgift.**

Ved voldgift skal hver av partene oppnevne en voldgiftsmann, og voldgiftsmennene skal oppnevne en oppmann. Bare medlemmer av en Rotary klubb kan oppnevnes som oppmann eller voldgiftsmann.

#### **Punkt 5 - Avgjørelse av voldgiftsmenn eller oppmann.**

Hvis det er bedt om voldgift, vil den avgjørelsen som voldgiftsmennene, eller hvis disse ikke er enige, oppmannen treffer, være endelig og bindende for partene og kan ikke ankes.

## **ARTIKKEL 17**

### **VEDTEKTER**

Klubben skal vedta egne vedtekter. Vedtektene skal ikke være i strid med RI's lover og vedtekter, eller med reglene for en administrativ område-enhet etablert av RI, eller med nærværende lover. Vedtektene skal inneholde tilleggsbestemmelser for ledelsen av denne klubben. Slike vedtekter kan til enhver tid forandres på foreskrevet måte.

## ARTIKKEL 18

### FORTOLKNING

I disse lover vil terminologien «post», «sende post» og «avstemning pr. post» inkludere bruk av elektronisk post (e-post) og internetteknologi for å redusere kostnader og øke muligheten for raske svar.

## ARTIKKEL 19

### ENDRINGER

#### Punkt 1 -Endringsmåter.

Med unntak av hva som er fastsatt under punkt 2 i denne artikkel, kan disse lover bare endres av et Council on Legislation (Lovråd) på samme måte

som fastlagt i RI's vedtekter for endringer av disse.

#### Punkt 2 -Endring av artikkel 2 og artikkel 3.

Artikkel 2 Navn og artikkel 3 Område i disse klubblover kan endres på ethvert ordinært beslutningsdyktig klubbmøte ved en votering med tilslutning av minst to tredjedeler av de tilstedeværende og voterende medlemmer. Dette forutsetter at underretning om slik foreslått endring er sendt med post til hvert enkelt medlem og til guvernøren minst ti (10) dager før møtet, og at slik endring forelegges RI's styre for godkjenning. Endringen trer først i kraft når den er godkjent. Guvernøren kan gi uttrykk for sin mening om forslaget til RI's styre.

“ FRIENDSHIP WAS THE FOUNDATION ROCK ON WHICH ROTARY WAS BUILT, AND TOLERANCE IS THE ELEMENT WHICH HOLDS IT TOGETHER. THERE IS ENOUGH ATOMIC ENERGY IN EVERY ROTARY CLUB TO BLOW IT INTO A THOUSAND BITS WERE IT NOT FOR THE SPIRIT OF TOLERANCE. ”

PAUL HARRIS SELVBIOGRAFI: MY ROAD TO ROTARY



PDG (RID 2014-16) Per Høyen fra distrikt 1461 i Danmark markedsfører Rotary hver gang han kjører bil.

# FORSLAG TIL KLUBBVEDTEKTER

ENHVER ROTARYKLUBB ER ANSVARLIG FOR AT  
KLUBBEN HAR VEDTEKTER I SAMSVAR MED RI SITT REGELVERK.



*Her viser vi et godt eksempel fra Stavanger RK som kan være til hjelp. Forøvrig henvises til RIs forslag som finnes i Manual of Procedure (MOP), i utgave fra 2013.*

## VEDTEKTER FOR XXXXXXX ROTARY KLUBB

### ARTIKKEL 1

#### DEFINISJONER

**Styre:**

Styret i XXXXXXXXX Rotary Klubb.

**Styremedlem:**

Et medlem av klubbens styre.

**Medlem:**

Et medlem, unntatt æresmedlem,  
av XXXXXXXXX Rotary Klubb.

**RI:** Rotary International.

**År:**

Den tolv måneders periode som begynner 1. juli.

### ARTIKKEL 2

#### STYRET

Denne klubbs styrende organ skal være styret, som består av syv medlemmer av klubben, nemlig to styremedlemmer, valgt i henhold til artikkel 3 i disse vedtekter, og president, innkommende president, sekretær, kasserer og sist avgåtte president.

### ARTIKKEL 3

#### VALG AV STYRE OG ANDRE TILLITSVALGTE

På et ordinært møte en måned før det årlige møte for valg av styre og andre tillitsvalgte, skal møte-lederen be om forslag fra klubbens medlemmer til president, sekretær, kasserer og to styremedlemmer samt revisor. Revisor er ikke medlem av styret.

Forslagene kan fremsettes av en nominasjonskomité oppnevnt av styret, og/eller av medlemmene direkte på møtet.

De nominerte kandidater oppføres alfabetisk på en stemmeseddel for hvert tillitsverv, og voting skjer på årsmøtet. Dersom det bare er en kandidat til et tillitsverv, kan valget skje ved akklamasjon.

Den på dette møte valgte president (president nominee) skal være styremedlem som innkommende president i det året som begynner 1. juli etter valget, og skal overta vervet som president 1. juli etter det år hvor han/hun har vært innkommende president.

### ARTIKKEL 4

#### DE TILLITSVALGTES PLIKTER

**Pkt. 1** -Presidenten. Det er presidentens plikt å lede møtene i klubben og i styret og utføre slike andre oppgaver som vanligvis hører inn under dette verv.

**Pkt. 2** -Innkommende president. Det er den innkommende presidents plikt å være styremedlem og utføre slike oppgaver som er foreskrevet av presidenten eller styret.

**Pkt. 3** -Sekretæren. Det er sekretærens plikt å føre medlemsfortegnelse, føre liste over fremmøte, sørge for innkallelser til klubbmøter og

styremøter, skrive og oppbevare referater fra styremøter, skrive de nødvendige rapporter til Rotary International og sørge for at den månedlige fremmøterapport sendes til distriktet og ellers utføre de plikter som vanligvis hører inn under sekretærværet. Sekretæren har ansvaret for organisering av arkivfunksjonen.

**Pkt. 4** – Kassereren Det er kassererens plikt å ta vare på alle midler, føre regnskap samt utføre andre plikter som hører inn under kassererfunksjonen, herunder utarbeide de regnskap som skal legges fram for revisor.

**Pkt. 5** – Revisor Det er revisors plikt å se etter at årsregnskapene er utarbeidet og fastsatt i samsvar med lov og forskrifter, og at klubben har ordnet formuesforvaltningen på en betryggende måte med forsvarlig kontroll.

## ARTIKKEL 5

### MØTER

**Pkt. 1** -Årsmøte. Det årlige møte for valg i denne klubb holdes senest den 31. oktober hvert år, hvor valg av president nominee, styremedlemmer og tillitsvalgte for det følgende år skal finne sted.

**Pkt. 2** -De ordinære ukentlige møter i denne klubb skal holdes onsdag kl. 19.30. Klubben har ikke møte onsdag før skjærtorsdag og heller ikke onsdag i romjulen. Varsel om endringer eller sløyfing av ordinære klubbmøter skal gis alle klubbens medlemmer.

Fremmøte skal registreres ved medlemmets tilstedeværelse ved det ordinære klubbmøte i denne klubb eller ved bekreftelse på tilstedeværelse i en annen Rotary klubb eller som for øvrig fastlagt i klubblovene artikkel 9.

**Pkt. 3** – Et årsmøte eller ordinært klubbmøte er beslutningsdyktig når en tredjedel av medlemmene er tilstede.

**Pkt. 4** -Ordinære styremøter skal som en hovedregel holdes en gang hvert kvartal. Ekstraordinære styremøter skal innkalles av presidenten når dette anses nødvendig, eller etter anmodning fra to styremedlemmer, etter at behørig varsel er gitt.

**Pkt. 5** -Styret er beslutningsdyktig når et flertall av styrets medlemmer er tilstede.

## ARTIKKEL 6

### KONTINGENT

Kontingenten fastsettes av et klubbmøte etter forslag fra styret i henhold til reglene i artikkel 5 punkt 3, jf artikkel 16.

## ARTIKKEL 7

### AVSTEMNINGSREGLER.

Avstemninger i klubben skal foregå ved muntlig stemmegivning, unntatt ved valg av styre og tillitsvalgte, som skal skje skriftlig, som det fremgår av vedtektenes artikkel 3, se likevel artikkelens tredje ledd andre setning om vilkårene for valg ved akklamasjon. Styret kan bestemme at en konkret beslutning skal avgjøres ved skriftlig stemmegivning.

Beslutninger fattes med simpelt flertall unntatt ved vedtektsendringer og kontingentfastsettelser som krever to tredjedels flertall, jf vedtektenes artikkel 16.

## ARTIKKEL 8

### FEM TJENESTEOMRÅDER

De fem tjenesteområder utgjør det filosofiske og praktiske rammeverk for denne Rotary klubbens arbeid. De er Klubbjeneste, Yrkestjeneste, Samfunnstjeneste, Internasjonal tjeneste og Tjeneste for nye generasjoner. Denne klubben vil være aktiv innen hvert av disse tjenesteområdene.

## ARTIKKEL 9

### KOMITÉER

Klubbkomitéenes oppgave er å arbeide for og med klubbens aktiviteter innen de fem tjenesteområder. Innkommende president, presidenten og sist av-gåtte president bør samarbeide for å sikre kontinuitet i ledelse og planlegging. Innkommende president er ansvarlig for å oppnevne komitémedlemmer til ledige verv, utnevne komitéledere samt holde planleggingsmøter før starten på sitt presidentår.

Lederne bør ha tidligere erfaring som medlem av den aktuelle komité.

**Klubben skal ha følgende faste komitéer:****• Medlemskap**

Komiteéen skal planlegge og iverksette tiltak med henblikk på å rekruttere og beholde medlemmer.

**• Kommunikasjon**

Komiteéen skal planlegge og iverksette tiltak internt med henblikk på å informere medlemmene om klubbens aktiviteter inklusiv klubbens serviceprosjekter, og eksternt for å gjøre klubbens virksomhet kjent for omverdenen.

**• Program Komité(ene)**

Komiteéen skal planlegge og organisere programmet for møtevirksomheten gjennom året, herunder fortløpende bekjentgjøring av programmet.

**• Serviceprosjekter**

Komiteéen skal vurdere og foreslå humanitære og yrkesrettede prosjekter og eventuelt organisere klubbens innsats i slike prosjekter lokalt, nasjonalt eller internasjonalt.

**• The Rotary Foundation (TRF)**

Komiteéen skal planlegge og iverksette tiltak med henblikk på å støtte TRF gjennom både økonomiske bidrag og deltakelse i internasjonalt arbeid. Komiteéen skal også ha ansvar for klubbens oppgaver i forbindelse med GSE (Group Study Exchange), Ungdomsutveksling, RYLA (Rotary Youth Leadership Award), Summercamps og stipendier.

**• Arrangement**

Komiteéen har ansvaret for klargjøring av møtelokaler og gjennomføring av sosiale arrangementer (H-juleorden, torskeaften, president-skifte og lignende).

Ytterligere komitéer kan oppnevnes etter behov.

**ARTIKKEL 10****KOMITÉENES OPPGAVER****Komitéarbeidet organiseres slik**

a) Den enkelte komité skal behandle slike saker som er tillagt den ifølge vedtektene, samt slike tilleggssaker som den måtte få henvist av presidenten eller styret.

b) Komiteeleder skal være ansvarlig for jevnlig møter og virksomhet i sin komité, føre tilsyn med og koordinere komitéens arbeid og rapportere til styret om alle komitéens aktiviteter.

c) Alle komitéenes oppgaver skal fastlegges og gjennomgås av presidenten vedkommendes presidentår.

d) Presidenten skal ex officio (i embets medfør) være medlem av alle komitéer.

**ARTIKKEL 11****GODKJENT FRAVÆR**

Ved skriftlig søknad til styret, med anførsel av gode og gyldige grunner, kan lengre fravær med inntil ett år innvilges.

**ARTIKKEL 12****FINANSER**

**Pkt. 1** – Ved begynnelsen av hvert regnskapsår skal styret utarbeide et budsjett over antatte inntekter og utgifter for året, som skal angi grensen for utgiftene til de forskjellige formål, med mindre annet besluttet av styret. Budsjettforslaget skal gi informasjon om forpliktelser som vil ha konsekvenser ut over det året forslaget er satt opp for.

**Pkt. 2** -Kassereren skal sette alle klubbens midler inn i en bank som styret velger.

**Pkt. 3** -Alle regninger skal betales av kassereren eller annen bemyndiget tillitsvalgt. Før regninger betales, skal regningene være attestert av en person som har fullmakt til slik attestasjon.

**Pkt. 4** -En gang i året skal alle økonomiske transaksjoner gjennomgås av revisor, jf artikkel 4, punkt 5.

**Pkt. 5** – Klubbens regnskapsår går fra 1. juli til 30. juni. Årsregnskapet behandles på årsmøtet.



## ARTIKKEL 13

### REGLER FOR VALG AV MEDLEMMER

**Pkt. 1** - Forslag på eventuelt nytt medlem, frem satt av et aktivt medlem av klubben, skal oversendes styret skriftlig gjennom klubbens sekretær. Et medlem som overføres fra en annen klubb eller et tid-ligere medlem av en annen klubb, kan foreslås som aktivt medlem av vedkommendes tidligere klubb. Forslaget behandles konfidensielt, med mindre annet er bestemt i henhold til disse regler.

**Pkt. 2** - Styret skal forvise seg om at det foreslåtte medlem oppfyller de krav til klassifisering og medlemskap som vedtektene krever. Personer som er aktuelle å foreslå som medlemmer, kan presidenten etter anmodning fra forslagsstiller godta som gjester til medlemsmøter før det tas stilling til medlemskap.

**Pkt. 3** - Styret skal innen 30 dager fra forslaget ble fremsatt godta eller avvise dette og skal deretter underrette forslagsstilleren gjennom sekretæren om sin beslutning.

**Pkt. 4** - Hvis styrets beslutning er positiv, skal det foreslåtte medlem informeres om Rotarys formål og om de rettigheter og plikter som medlemskap i klubben medfører. Deretter blir det foreslåtte medlem anmodet om å undertegne medlemskapsskjemaet og gi sin tillatelse til at hans/hennes navn og den foreslåtte klassifisering blir offentliggjort i klubben.

**Pkt. 5** - Hvis ingen begrunnet skriftlig innvending mot forslaget er mottatt av styret fra noe medlem i klubben (æresmedlemmer unntatt) innen syv dager etter offentligjørelsen av opplysninger om det foreslåtte medlem, skal vedkommende ansees å være valgt til medlem. Hvis noen slik skriftlig innvending, som nevnt ovenfor, er innlevert til styret, skal styret votere og avgjøre saken på sitt neste møte. Hvis forslaget om det nye medlem vedtas, på tross av innvendingen, skal det foreslåtte medlem ansees å være valgt til medlem.

**Pkt. 6** - Når et nytt medlem er valgt, skal presidenten sørge for at medlemmet blir introdusert i klubben, får utstedt medlemskort og får opplys-

ningsmateriell for nye Rotary medlemmer. Videre skal presidenten eller sekretæren rapportere opplysninger om det nye medlemmet til RI. Presidenten skal oppnevne et medlem som skal hjelpe det nye medlemmet å bli kjent i klubben samt fordele vedkommende til en komité.

**Pkt. 7** - Klubben kan i henhold til klubblovene velge æresmedlemmer foreslått av styret.

## ARTIKKEL 14

### BESLUTNINGER

Ingen resolusjon og intet forslag som vil forplikte klubben i forbindelse med en hvilken som helst sak, skal behandles i klubben før dette har vært behandlet av styret. Slike resolusjoner eller forslag, hvis de fremsettes på et klubbmøte, skal oversendes styret uten diskusjon.

## ARTIKKEL 15

### FORRETNINGSORDEN FOR MØTENE

- Møtet åpnes
- Introduksjon av besøkende
- Korrespondanse, meddelelser og Rotary informasjon
- Eventuelle komitérapporter
- Pågående og nye saker
- Foredrag eller annen form for program
- Møtet heves

## ARTIKKEL 16

### ENDRINGER

Disse vedtekter kan endres med to tredjedels flertall på et hvilket som helst ordinært møte hvor et beslutningsdyktig antall medlemmer er tilstede, forutsatt at underretning om slike foreslåtte endringer har vært sendt til hvert enkelt medlem med vanlig post eller e-post minst ti dager før møtet.

Ingen endring i, eller tillegg til, disse vedtekter kan gjøres som ikke er i samsvar med klubblovene eller med lover og vedtekter for Rotary International.

# FREMMØTEREGLER

A jour pr mars 2012

Reglene for fremmøte finnes i Club Secretary's Manual og i The Standard Rotary Club Constitution.

## HVERT MEDLEM SKAL HA:

Minst 50 % fremmøte i hvert halvår, men slik at fremmøte i egen klubb utgjør minst 30 prosent. Et medlem har normalt ikke adgang til å hoppe over fire etterfølgende møter. Fremmøte gis bare for medlem som er til stede minst 60 prosent av møtetiden.

Medlemmer hvis alder og medlemskap til sammen utgjør minst 85 år, kan bli unntatt fra fremmøteplikten og derfor ikke telle med i fremmøtestatistikken dersom de søker om det, og styret godkjenner søknaden. Jfr. The Standard Rotary Club Constitution Artikkel 9 – 3 b.

Det samme gjelder dem som har fritak et år Artikkel 9–4. (Frammøteplikten for «Current Officers i RI»).

Medlemmer med innvilget permisjon etter Artikkel 9–3a, reduserer ikke antall medlemmer som skal telles med i nevneren ved utregning av fremmøteprosent. Fritak fra fremmøte etter denne regelen kan normalt ikke gis for mer enn 12 måneder (unntatt langvarig sykdom - se Artikkel 9 – 3a). **Klubbene skal rapportere fremmøte online på <http://medlemsnett.rotary.no>**

## 14-DAGERS REGELEN

Medlemmer som går glipp av et møte, kan erstatte dette ved å ha godkjent fremmøte for supplerende møter 14 dager før eller etter fraværet, dersom en av følgende forutsetninger foreligger:

Medlemmet deltar i minst 60 % av et godkjent møte i en annen Rotaryklubb.

Fremmøte på vanlig møtested til riktig tid skal godkjennes, selv om den andre klubben har flyttet eller avlyst sitt faste møte.

Tillitsvalgt (Officer) på aktivitet/oppdrag for Rotary i kraft av sitt verv i Rotary International eller som medlem av en komité under Rotary International m.m. Gjelder også møter i Distriktsråd og Distriktsadministrasjon iverksatt av Distriktsguvernører, samt Distriktssamling og Distriktskonferanse.

Deltagelse i fjerntliggende prosjekter støttet av Distriktet der vanlige møter ikke er tilgjenge-

lige. Deltagelse i møter i en Rotaract- eller Interact klubb, Rotary Community Corps eller Rotary Fellowship. Deltagelse i klubbprosjekt eller klubbaktivitet/møte som er autorisert av styret. (Club Service Project og Club Sponsored Community Event). Deltagelse i et styremøte eller komitémøte der medlemmet inngår, dersom klubbens styre avgjør at slike møter skal gi fremmøte. (I normal praksis begrenses dette til styre- eller komitémøter utenfor vanlig møtedag).

Bekreftet fremmøte fra en Rotary e-club website som medfører gjennomsnittlig 30 minutter aktiv deltagelse.

Det er viktig at medlemmene informerer sekretær/statistikkfører om besøk i andre klubber eller deltakelser som nevnt over. Sekretær/statistikkfører må så, ved behov, gi godkjent frammmøte når det er meldt om slike besøk de siste 14 dager. Dersom et medlem har mer enn 100 prosent fremmøte som følge av besøk, må dette noteres og eventuelt benyttes som "make up" neste 14 dager. Et medlem kan aldri ha mer enn 100 prosent fremmøte.

14-dagersregelen kan gi konsekvenser for fremmøte i foregående og etterfølgende måned i forhold til den norske praksis med rapportering den 10. i påfølgende måned. Klubbene må derfor ha rutiner som fanger opp evt. godkjente møter (etter 14-dagersregelen) mellom 10.-14 dag i påfølgende måned.

Det gis også fremmøte for enkelte Rotary-aktiviteter som kolliderer med vanlig møtetidspunkt, for eksempel eksterne arrangementer/aktiviteter i klubb- eller distriktsregi.

## AVLYSNING AV MØTER

Klubben kan avlyse inntil fire møter pr år, men maksimum tre etter hverandre.

I tillegg kan møter avlyses i tilknytning til helligdager.

Dødsfall blant klubbmedlemmer.

Epidemi eller katastrofe.

Væpnet konflikt som medfører fare for liv og helse blant medlemmene.

For at klubben skal ha kjennskap til gjeldende regelverk er det viktig at klubbsekretæren for etterfølgende år deltar på Distriktssamlingen for opplæring (foregår vanligvis i perioden mars-mai).

## SOSIALE NETTVERK



Rotary International benytter de fleste sosiale medier som informasjonskanaler. RI er godt synlig på bl.a. Instagram, Flickr, LinkedIn, Youtube, Twitter og Facebook.

Norfo oppfordrer klubber og distrikt til å ta i bruk sosiale medier til info og synliggjøring.

Ta kontakt med distriktets representant i Kommunikasjonskomiteén i Norfo dersom Rotaryklubben ønsker hjelp til å komme i gang med å ta i bruk de ulike sosiale mediene.

Rotary i Norge har en egen facebookside, følg oss på facebook, søk på "Rotary i Norge".



## ROTARY CLUB LOCATOR APP

Du kan nå søke etter Rotary klubber med RI sin gratis mobil app. Du laster ned appen fra Apple sin Appstore eller Android sin Google Play-butikk - appen heter Rotary Club Locator fra Rotary International.

For å finne en klubb kan du søke på bl.a. nøkkelord, land, distrikt og klubbnavn.

En funksjon som heter Near Me er kjempebra for å finne klubb(er) som er i nærheten av der du befinner deg. GPS-en viser vei til ønsket klubb-adresse.

NB! Betinging at klubben har oppdatert klubb-informasjon i det norske medlemsnett.



# DE NORSKE DISTRIKTER

Fram til 1953 var det bare ett distrikt i Norge. I 1953 ble landet delt i to distrikter, men det var gro-tid og vekst for Rotary i Norge, og allerede i 1955 ble landet delt i tre distrikter. Samme år ble det også innført tre siffer i distriktsnumrene, og vi hadde da distrikt 127, 129 og 131. I 1967 var det behov for ytterligere deling, og vi fikk fire distrikter i Norge.

Antallet holdt seg til 1973, da det ble ny deling, denne gang til seks distrikter, men fremdeles med tre siffer i distriktsnumrene. Fra 1985 ble landet inndelt i syv distrikter, slik vi kjenner inndelingen fram til 2011, da vi gikk tilbake til seks distrikter.

Distriktsnummer med fire siffer (eks 2250) ble innført i 1991.

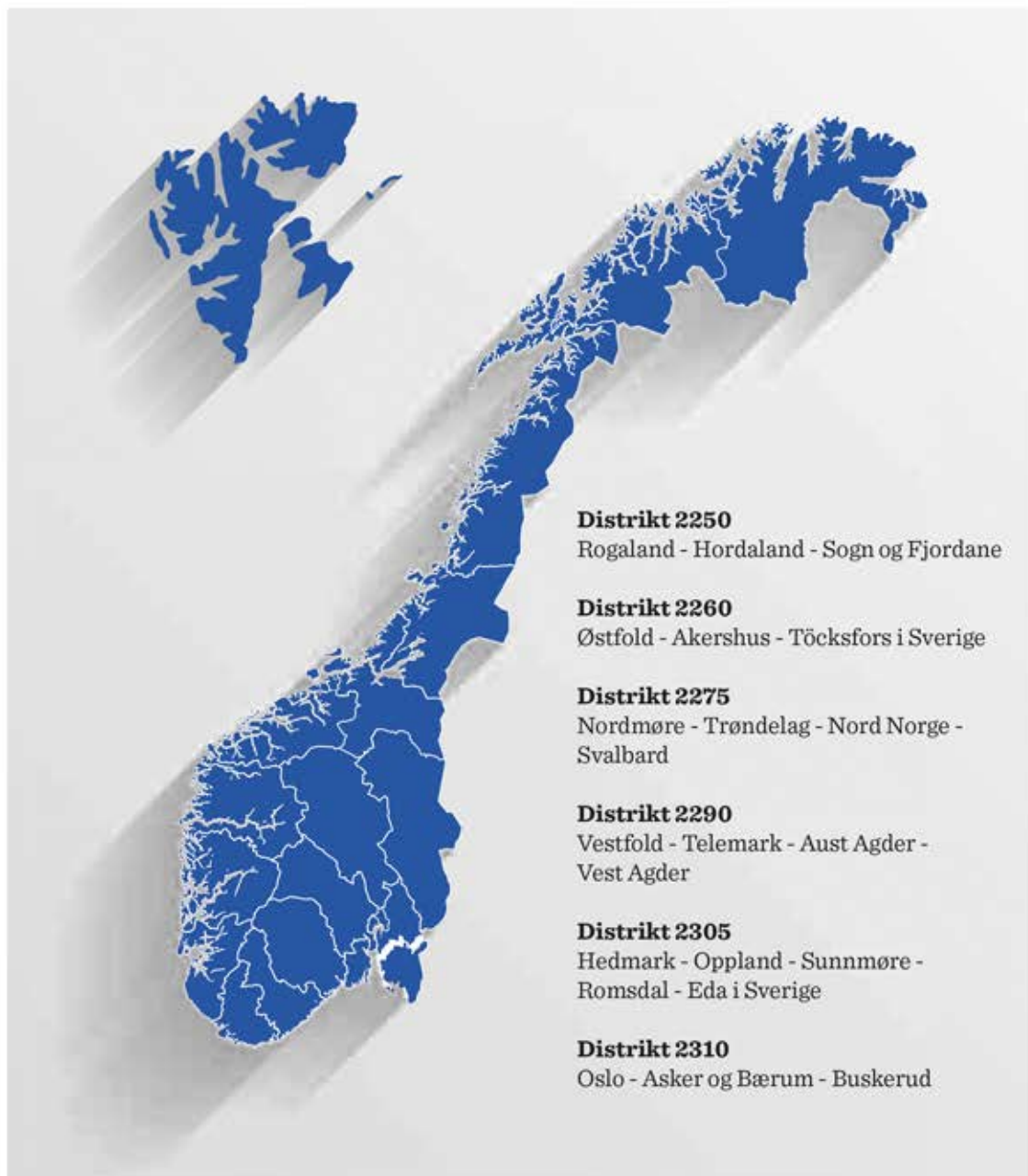

# DISTRIKT 2250

MØTETID OG STED - SE SIDE 75,  
FOR MERE INFO SE [WWW.D2250.ROTARY.NO](http://WWW.D2250.ROTARY.NO)

Rogaland - Hordaland - Sogn og Fjordane



Guvernører i distrikt 2250

DG 2015-16:

Jostein By

Forde RK

Mobil: +47 953 31 144

epost: [jostein.by@eninvest.net](mailto:jostein.by@eninvest.net)

DG 2016-17:

Tore Rykkel

Os RK

Mobil: +47 982 27 622

epost: [rotary@rykkel.no](mailto:rotary@rykkel.no)

DG 2017-18:

Christin Sagen Landmark

Gandsfjord RK

Mobil: +47 982 42 286

epost: [cl.du@online.no](mailto:cl.du@online.no)



# DISTRIKT 2260

MØTETID OG STED - SE SIDE 76,  
FOR MERE INFO SE [WWW.D2260.ROTARY.NO](http://WWW.D2260.ROTARY.NO)

Østfold - Akershus - Töcksfors, Sverige



Guvernører i distrikt 2260

DG 2015-16:

Jon Ola Brevig

Fredriksten RK

Mobil: +47 906 43 429

epost: [jbrevig@online.no](mailto:jbrevig@online.no)

DG 2016-17:

Johan L Østby

Enebakk RK

Mobil: +47 905 02 303

epost: [j-oestby@online.no](mailto:j-oestby@online.no)

DG 2017-18:

Yvona Holbein

Strømmen RK

Mobil: +47 959 75 788

epost: [yvona.holbein@gmail.com](mailto:yvona.holbein@gmail.com)



# DISTRIKT 2275

MØTETID OG STED - SE SIDE 77,  
FOR MERE INFO SE [WWW.D2275.ROTARY.NO](http://WWW.D2275.ROTARY.NO)

Nordmøre - Trøndelag - Nord Norge - Svalbard



Guvernører i distrikt 2275

DG 2015-16:  
Jan K. Moslet  
Huseby-Flatås RK  
Mobil: +47 952 63 781  
epost: [jmoslet@online.no](mailto:jmoslet@online.no)

DG 2016-17:  
Helge Schjølberg  
Harstad RK  
Mobil: +47 971 14 780  
epost: [helge.schjolberg@harstad.kommune.no](mailto:helge.schjolberg@harstad.kommune.no)

DG 2017-17:  
Toralf Pedersen  
Stjørdal RK  
Mobil: +47 481 69 970  
epost: [toralf\\_pedersen@hotmail.com](mailto:toralf_pedersen@hotmail.com)

# DISTRIKT 2290

MØTETID OG STED - SE SIDE 78,  
FOR MERE INFO SE [WWW.D2290.ROTARY.NO](http://WWW.D2290.ROTARY.NO)

Vestfold - Telemark - Aust Agder - Vest Agder



Guvernører i distrikt 2290

DG 2015-16:

Bjørn Jahren Aas

Stavern RK

Mobil: +47 907 35 965

epost: [bjorn@vardaas.no](mailto:bjorn@vardaas.no)

DG 2016-17:

Sigurd Arbo Høeg

Larvik RK

Mobil: +47 928 82 660

epost: [sigurd.arbo.hoeg@greencarrier.no](mailto:sigurd.arbo.hoeg@greencarrier.no)

DG 2017-18:

Liv Melby,

Tønsberg RK

Mobil: +47 982 97 071

epost: [melby@co-partner.no](mailto:melby@co-partner.no)

# DISTRIKT 2305

MØTETID OG STED - SE SIDE 79,  
FOR MERE INFO SE [WWW.D2305.ROTARY.NO](http://WWW.D2305.ROTARY.NO)

Hedmark - Oppland - Sunnmøre - Romsdal - Eda i Sverige



Guvernører i distrikt 2305

DG 2015-16:

Odd Jarle Hagen

Hamar Vest RK

Mobil: +47 905 93 955

epost: [odd.jarle@idea-utvikling.com](mailto:odd.jarle@idea-utvikling.com)

DG 2016-17:

Gunnar Kvalsund

Giske RK

Telefon: +47 71 70 48 88

epost: [gk@midsund.net](mailto:gk@midsund.net)

DG 2017-18:

Wictor Sandvold

Ringebu RK

Mobil: +47 900 95 225

epost: [wamsan@outlook.com](mailto:wamsan@outlook.com)

# DISTRIKT 2310

MØTETID OG STED - SE SIDE 80,  
FOR MERE INFO SE [WWW.D2310.ROTARY.NO](http://WWW.D2310.ROTARY.NO)

Oslo - Asker og Bærum - Buskerud



Guvernører i distrikt 2310

DG 2015-16:

Trygve Danielsen

Bærums Verk RK

Mobil: +47 918 81 104

epost: [trygve.danielsen@online.no](mailto:trygve.danielsen@online.no)

DG 2016-17:

Runar Bakke

Lier Øst RK

Mobil: +47 909 12 601

epost: [runar.bakke@gmail.com](mailto:runar.bakke@gmail.com)

DG 2017-18:

Stig Asmussen

Oslo RK

Mobil: +47 906 78 710

epost: [advokatfirmaet@asmussen.no](mailto:advokatfirmaet@asmussen.no)

# TIDLIGERE DISTRIKTSGUVERNØRER I NORGE

- 1927-28: Nils Parmann, Oslo (d)  
 1928-29: Jacob Dreyer, Stavanger (d)  
 1929-30: Hans Florelius, Oslo (d)  
 1930-31: Johannes Martens, Oslo (d)  
 1931-32: Thorleif Evanth, Bergen (d)  
 1932-33: Reidar Brekke, Trondheim (d)  
 1933-35: Holger Sinding-Larsen, Oslo (d)  
 1935-36: Eilif Amundsen, Bergen (d)  
 1936-37: T.R. Olsen, Stavanger (d)  
 1937-38: Yngvar Hvistendahl, Tønsberg (d)  
 1938-39: Leif S. Rode, Oslo (d)  
 1939-46: Bjarne Didriksen, Sarpsborg (d)  
 1946-47: Conrad Bonnevie-Svendsen, Oslo (d)  
 1948-49: Chr. Bøgh-Tobiassen, Kristiansand (d)  
 1949-51: Sigv. Jorfald, Oslo (d)  
 1951-52: Elias Sandvig, Kopervik (d)  
 1952-53: Chr. Lindboe, Tønsberg (d)  
**1953-54:**  
 78: Rolf Thingvold, Bodø (d)  
 79: Chr. Lindboe, Tønsberg (d)  
**1954-55:**  
 78: Thv. Krohn-Hansen, Trondheim (d)  
 79: Chr. Lindboe, Tønsberg (d)  
**1955-56:**  
 127: Kristian Langlo, Ålesund (d)  
 129: Chr. Bøgh-Tobiassen, Kristiansand (d)  
 131: Erling Ingolf Hagen, Oslo (d)  
**1956-57:**  
 127: Ludvig Brandtzæg, Mo i Rana (d)  
 129: John Johnsen, Kristiansand (d)  
 131: Harald Ross, Kongsberg (d)  
**1957-58:**  
 127: Jens Berling, Lødingen (d)  
 129: Torodd Mürer, Risør (d)  
 131: Thorkil F. Aschehoug, Halden (d)  
**1958-59:**  
 127: Ragnvald Bakke, Sandnessjøen (d)  
 129: Gudmund Juell, Kragerø (d)  
 131: Peter Høeg, Drammen (d)  
**1959-60:**  
 127: Karl Seiness, Kirkenes (d)  
 129: J.W. Eide, Bergen (d)  
 131: Jens Bugge Olsen, Fredrikstad (d)  
**1960-61:**  
 127: Thorvald Wiig, Lade  
 129: Haakon Martinsen, Mandal (d)  
 131: Eivind S. Engelstad, Gimle (d)  
**1961-62:**  
 127: Odd Bryhni, Kristiansund (d)  
 129: Jacob P. Solheim, Vennesla (d)  
 131: Conrad Vogt-Svendsen, Oslo (d)  
**1962-63:**  
 127: Asbjørn Vik, Narvik (d)  
 129: Fredrik Meling, Haugesund (d)  
 131: Osvald Martinsen, Ski (d)  
**1963-64:**  
 127: Jack Nielsen, Lade (d)  
 129: Håkon Unger Thorsen, Stavanger (d)  
 131: Birger Damm, Horten (d)  
**1964-65:**  
 127: Birger Grønn, Trondheim (d)  
 129: Erik Blakstad, Risør (d)  
 131: Johannes Kaasa, Kongsvinger (d)  
**1965-66:**  
 127: Karsten Larsen, Aalesund  
 129: Carl Ludvig Godske, Bergen (d)  
 131: Malm Vanberg, Kongsberg (d)  
**1966-67:**  
 127: Wilh.A.Tønnessen, Trondheim (d)  
 129: Odd Woxholt, Arendal (d)  
 131: Alf Myhre, Brummunddal (d)  
**1967-68:**  
 127: Magnar Hellebust, Harstad  
 128: Olav Kårstad, Volda (d)  
 129: Trygve Langslet, Sandefjord  
 131: Reidar Gramm Bruusgaard, Oslo (d)  
**1968-69:**  
 127: Ole Jakhelln, Bodø (d)  
 128: Herman Døhlen, Kristiansund (d)  
 129: Peter Wessel, Drammen (d)  
 131: Jofred Stortrøen, Mysen (d)  
**1969-70:**  
 127: Otto S. Knudsen, Trondheim (d)  
 128: Birger Heiberg Andersen, Stord (d)  
 129: Knut Authen, Skien (d)  
 131: Jakob Omholt-Jensen, Oslo (d)  
**1970-71:**  
 127: John Eikås, Kirkenes  
 128: Claus Egil Feyling, Sogndal (d)  
 129: Christian Larsen, Hønefoss, (d)  
 131: Anth. B. Nilsen, Rygge (d)  
**1971-72:**  
 127: Sigurd Vik, Levanger (d)  
 128: Joachim Rønneberg, Ålesund  
 129: Sverre Walter Rostoft, Kristiansand  
 131: Waldemar Platou, Oslo  
**1972-73:**  
 127: Isak Mendelsohn, Trondheim (d)

Wilhelm A Tønnesen, Trondheim (d)

128: Conrad Mohr Kjær, Bergen (d)

129: Paul Gløersen, Skien

131: Helge Sem-Jacobsen, Bryn (d)

**1973-74:**

125: Sivert Kvinnsland, Sandnes (d)

127: Jan Brandt Fossbakk, Tromsø (d)

128: Guttorm Hareide, Hareid (d)

129: Axel Thv. Marthinsen, Sem (d)

130: Sigurd Moland, Konnerud

131: Ernst Ekra, Strømmen (d)

**1974-75:**

125: Willy Lund-Johansen, Årdalstangen (d)

127: Eiliv Eliassen, Harstad (d)

128: Per M. Sandvik, Trondheim, (d)

129: Reidar Klingberg, Porsgrunn (d)

130: Per Olof Stømner, Elverum (d)

131: Leif K. Haugan, Oslo

**1975-76:**

125: Ragnvald Ribsskog, Stavanger (d)

127: Judolf Torgersen, Kirkenes

128: Kåre Mølmen, Molde (d)

129: Ørnulv Hatledal, Stavern (d)

130: Bjarne Ellefsen, Lillehammer (d)

131: Leif Fr. Koxvold, Nordstrand

**1976-77:**

125: Kolbein Sydnes, Stord (d)

127: Finn Spirdal, Bodø (d)

128: Olav Karoliussen, Namsos

129: Fredrik Borchenius, Horten

130: Bernt Steenberg, Drammen

131: Knut Greger Eriksen, Fredrikstad (d)

**1977-78:**

225: Bjørn Øye, Garnes

227: Odd Smith Robertsen, Tromsø (d)

228: Karstein Oddm. Vik, Sykkylven

229: Harald Thaulow, Larvik (d)

230: Asbjørn Austvik, Brandbu (d)

231: Odd Hopp, Bryn (d)

**1978-79:**

225: Bjørn Fraser, Stavanger (d)

227: Hans Rustenberg, Narvik

228: Dag Schefte, Oppdal (d)

229: Aage Chrf Torød, Farsund (d)

230: Kåre Blystad, Alvdal (d)

231: Roar Antonsen, Nordstrand

**1979-80:**

225: Bjørn Fraser, Stavanger (d)

227: Søren Haraldstad, Alta

228: Ivar Isene, Giske

229: Frithjof Edvardsen, Kragerø (d)

230: Ola A. Robøle, Drammen (d)

231: Bjørn Eidsgaard, Majorstuen

**1980-81:**

225: Kristian Young Halvorsen, Egersund (d)

227: Peter Chr Hjort, Tromsø-Syd

228: Gunnar Groven, Steinkjer (d)

229: Torleif Aarstrand, Sandefjord

230: Karsten Smedsrud, Hadeland (d)

231: Alf Richard Bjerke, Ekeberg

**1981-82:**

225: Georg H. Thingvold, Førde (d)

227: Per Sletten, Mo i Rana

228: Per Svein Aasen, Ålesund

229: Magne Storaker, Kristiansand

230: Sigurd Engesland, Stange (d)

231: Ole Dokke, Råde, (d)

**1982-83:**

225: Alf C. Pettersen, Strand (d)

227: Harald Mentzoni, Tromsø (d)

228: Jon A Rostad, Verdal

229: Odd Johan Klev, Mandal (d)

230: Erich Erichsen, Hamar (d)

231: Finn Owren, Drøbak (d)

**1983-84:**

225: Robert Nergaard, Bergenhus (d)

227: Nils Sev. Egeness, Sandnessjøen (d)

228: Kjell Berentzen, Kristiansund

229: Ulf Lund Halvorsen, Sem

230: Fredrik J. Marstrander, Modum (d)

231: Fredrik-Christian Lassen, Oppegård (d)

**1984-85:**

225: Knut Gjerstad, Haugesund (d)

227: Arne Nilsen, Harstad

228: Erik Schönheyder, Oppdal (d)

229: Kaare Steel Groos, Kristiansand (d)

230: Harald Hoel, Lillehammer (d)

231: Bjørn Dahl, Bryn

**1985-86:**

225: Fredrik Oxaal, Hafsråsjord

226: Ivar Samset, Ås

227: Thormod Olsen, Sortland (d)

228: Bjørn Huseby, Volda

229: Ole Kristian Vaagland, Larvik Øst

230: Harald A. Haug, Kongsvinger (d)

231: Nils O Røed, Mjøndalen

**1986-87:**

225: Olav Harald Jensen, Bergen (d)

226: Peter Barfoed, Fredrikstad

227: Hans Høybakk, Bodø Øst

228: Bjørn Lund, Steinkjer

229: Kristian Fahlstrøm, Farsund

230: Hans J. Heieraas, Løten (d)

231: Christian Eitzen, Majorstuen



- 1987-88:  
 225: Henning Henriksen, Os  
 226: Kåre Flatraaker, Sarpsborg (d)  
 227: Kaare Isachsen, Narvik  
 228: John Leinslie, Sula  
 229: Leif Ellingsen, Nøtterøy (d)  
 230: Nils Vagan, Valdres (d)  
 231: Pål Prøitz, Athenæum (d)
- 1988-89:  
 225: Bjørn Johansen, Stavanger  
 226: Anton Skulberg, Hobøl-Spydeberg  
 227: Lars Elling Anderssen, Tromsø syd  
 228: Finn Johannessen, Charlottenlund  
 229: Finn Backer Midbøe, Flekkefjord  
 230: Leif Kruge, Hamar (d)  
 231: Kjell Erik Johansen, Hurum
- 1989-90:  
 225: Lauritz Myklebust, Voss (d)  
 226: Svein Jansverk, Lillestrøm  
 227: Sverre Olsvik, Finnsnes  
 228: Kjell Fjærtøft, Spjelkavik  
 229: Gunnbjørn Røkkje, Stavern  
 230: Viggo Lunke, Elverum (d)  
 231: Arne Kjekshus, Bærum
- 1990-91:  
 225: Alfred Rød, Sauda  
 226: Finn A Næss, Rygge (d)  
 227: Johan Nordvik, Harstad syd  
 228: Rolf Midttømme, Skogn  
 229: Oddmund Wallevik, Kongsgaard  
 230: Kristoffer Jahren, Raufoss (d)  
 231: Harald Torhaug, Grorud
- 1991-92:  
 2250: Bjørn Wigand, Bergen-Vest  
 2260: Jan H. Spenning, Askim  
 2270: John Folstad, Mosjøen  
 2280: Bjørn Jordahl, Fosna (d)  
 2290: Petter Chr Steenstrup, Tønsberg  
 2300: Anton M Beck, Mesna (d)  
 2310: Arne Naper, Maridalen
- 1992-93:  
 2250: Jakob Wiig-Hansen, Sandnes  
 2260: Gudmund Aasheim, Nannestad  
 2270: Lars Opsal, Mo i Rana  
 2280: Knut Olsen, Melhus  
 2290: Egil Dalen, Porsgrunn (d)  
 2300: Albert Jacobsen, Hamar  
 2310: Roy Johansen, Mjøndalen
- 1993-94:  
 2250: Karl Magnar Lausund, Førde  
 2260: Magnar Enebak, Nordby  
 2270: Peder Johan Fiskebeck, Kirkenes
- 2280: Ingvald Rørnes, Ørsta  
 2290: Leiv Grytten, Kristiansand Øst  
 2300: Gunnar Hvattum, Gjøvik  
 2310: Dan Meszansky, Oslo (d)
- 1994-95:  
 2250: Halvor Johan Bådsvik, Odda  
 2260: Øystein Kock Johansen, Drøbak  
 2270: Arne Tinus Austad, Tyromsø  
 2280: Halvard Øye, Melhus  
 2290: Sverre G. Grue, Borre  
 2300: Sverre O. Nyborg, Tynset  
 2310: Markus Storm-Jensen, Røa
- 1995-96:  
 2250: Halvor Pedersen, Stavanger Vest  
 2260: Per Chr Aune, Langhus  
 2270: Reidar Rødø, Lødingen (d)  
 2280: Bernt Gulla, Kristiansund  
 2290: Torstein Bryhn, Sandefjord  
 2300: Stein Bjørnsen, Kongsvinger  
 2310: Arnfinn Sæther, Hønefoss
- 1996-97:  
 2250: Tore Rogne, Torgalmenningen  
 2260: Elnar Seljevold, Fredrikstad  
 2270: Åsmund Fr. Thomassen, Fauske (d)  
 2280: Anders Binde, Trondheim-Vest  
 2290: Olav Berthelsen, Lillesand  
 2300: Arne Th. Møllerus, Hunn-Gjøvik  
 2310: Hans Rognstad, Furuset
- 1997-98:  
 2250: Jacob C. Øksnevad, Sandnes (d)  
 2260: Åge Pran, Strømmen  
 2270: Kjetil Ryssdal, Rana  
 2280: Johan Chr, Daae-Quale, Ørskog  
 2290: Anders K.F. Salvesen, Arendal  
 2300: Helge Skaar, Vinger  
 2310: Paul Johnsen, Maridalen
- 1998-99:  
 2250: Grunde Selås, Førde  
 2260: Per Gudmundsen, Skedsmokorset (d)  
 2270: Tor Woll, Harstad  
 2280: Einar A Fløttum, Stjørdal  
 2290: Christian Offenberg, Skien  
 2300: Ole Rønning, Lillehammer  
 2310: Johan G. Lorange, Skøyen
- 1999-2000:  
 2250: Leif Harald Kvaale, Arna  
 2260: Hans Peder Ulvin, Eidsvoll  
 2270: Emil Ståle Henningsen, Vestvågøy  
 2280: Roald Sporstøl, Herøy  
 2290: Ragnar Aasland, Sem  
 2300: Helge Strøm, Odal  
 2310: Lars Bucher-Johannessen, Bekkestua

**2000-01:**

2250: Erik B. Hjorth, Bergenhus  
 2260: Gunnar Eigeland, Nittedal  
 2270: Ulf Jensen, Tromsø  
 2280: Per Jan Hoem, Fosna  
 2290: Edrund Olaisen, Langesund  
 2300: Einar Hauge, Raufoss  
 2310: Arne Pran, Groruddalen

**2001-02:**

2250: Bjarne Velde, Karmøy Vest  
 2260: Arne Gundersen, Lørenskog  
 2270: Ludvig Karlsen, Hadsel død 1.7.01  
 Oppnevnt av RI: PDG Tor Woll, Harstad  
 2280: Asbjørn Øye, Trondheim (d)  
 2290: Anders Skipenes, Ulefoss  
 2300: Anders Greve-Løberg, Hamar Vest  
 2310: Trygve Rognan, Drammen Syd

**2002-03:**

2250: Harald Bjørnevik, Florø  
 2260: Svein Håkon Pedersen, Sarpsborg  
 2270: Pål Paulsen, Narvik Victoriehavn  
 2280: Arne solem, Skogn  
 2290: Jan M Wesenberg, Kristiansand Vest  
 2300: Knut Korsæth, Mesna  
 2310: Eivind Karlsen, Bryn

**2003-04:**

2250: Egil Jørgen Eikanger, Bergen Vest  
 2260: Barry Matheson, Jessheim  
 2270: Henning Ivarrud, Bodø Øst  
 2280: Bjørn Haukebø, Molde Øst  
 2290: Finn Otterstad, Stavern  
 2300: Einar Hornemann Øfsti, Brummunddal  
 2310: Fritz Huitfeldt, Østensjø

**2004-05:**

2250: Egil Jørgen Eikanger, Bergen Vest  
 2260: Ole-Ludvik Kleven, Ås  
 2270: Kjell Johansen, Rana  
 2280: Magne Skudal, Ålesund  
 2290: Nils-Petter Svanhold, Gimsøy  
 2300: Anders J. Huuse, Mesna  
 2310: Sigurd Friis, Kongsberg

**2005-06:**

2250: Einar Hope, Åsane  
 2260: Herman Stabell, Skedsmokorset  
 2270: Kjell Oskar Johansen, Rana  
 Tor Woll, Harstad  
 2280: Ole Myrbekk, Stjørdal  
 2290: Egil Omdal, Mandal  
 2300: Jens Petter Aalborg, Nord-Odal  
 2310: Tore Alvig Solem, Kolsås

**2006-07:**

2250: Astrid Kløve-Graue, Voss

2260: Morten Bjerkan, Lørenskog  
 2270: Olav Winther, Finnsnes  
 2280: Per Ottesen, Trondhjem  
 2290: Svein Aanestad, Notodden  
 2300: Einar Henriksen, Mesna  
 2310: Asbjørn Lein, Nesbyen

**2007-08:**

2250: Carl Lewin, Kopervik  
 2260: Johan Hovdedalen, Mysen  
 2270: Arnt Nystad, Kirkenes  
 2280: Unni Alfei, Fosna  
 2290: Laila Lerum, Porsgrunn  
 2300: Snøfrid Skaare, Vinstra  
 2310: Sverre Bjønnes, Oslo

**2008-09:**

2250: Tor Leganger-Hansen, Askøy  
 2260: Åge Bjor, Tune  
 2270: Rolf M. Johnsen, Sortland  
 2280: Oddbjørn Øien, Sula  
 2290: Per A. Filseth, Nedenes  
 2300: Magne Sveen, Løten  
 2210: Lars W. Eide, Holmenkollen

**2009-10:**

2250: Ove Sembsmoen, Stavanger  
 2260: Ulf S. Henriksen, Nittedal  
 Åge Bjor, Tune  
 2270: Dagfinn Christensen, Mo i Rana  
 2280: Asbjørn Norberg, Skogn  
 2290: Fred Schwabe-Hansen, Risør  
 2300: Per Joar Mediås, Raufoss  
 2310: Per Olav Stenseth, Lier Øst

**2010-11:**

2250: Ulf Torkelsen, Strand  
 2260: Lena Mjerskaug, Enebakk  
 2270: Kirsten Holmen, Bodø Øst  
 2280: Torbjørn Akersveen, Huseby-Flatås  
 2290: Inger-Britt Zeiner, Færder  
 2300: Ole Gillebo, Moelv  
 2310: Harald Bjørge, Hønefoss Øst

**2011-12:**

2250: Ingunn Olsen Mossefin, Odda  
 2260: Steinar Wøllo, Kløfta  
 2275: Steinar Høgaas, Rana  
 2290: Ingrid Grandum Berget, Langesund  
 2305: Einar Driveklepp, Hadeland Syd  
 2310: Jon Henrik Leere, Grorud

**2012-13:**

2250: Johannes Hausken, Sola  
 2260: Jan Eddie Tinlund, Drøbak  
 2275: Jon Eidsvik, Stjørdal  
 2290: Njål Gjennestad, Sandefjord  
 2305: Margit Bjugstad, Lillehammer

2310: Arild Wilberg, Mjøndalen

**2013-14:**

2250: Tove Kayser, Bergen Sydvesten

2260: Elsa Nysveen, Årnes

2275: Hans E. Furfjord, Sortland

2290: Elisabet Stray, Kongsgaard

2305: Roy Heine Olsen, Elverum

2310: Marianne Smith Magelie, Oslo

**2014-15:**

2250: Veena Gill, Åsane

2260: Jan Sverre Hansen, Råde

2275: Eiliv Todal Moe, Charlottenlund

2290: Svein-Erik Jensen, Kristiansand

2305: Knut Kvalvågnes, Fræna

2310: Bjørg Månnum Andersen, Groruddalen



**“ LOVE IS MIGHTIER THAN HATE. GIVE IT ONE-HALF THE ADVERTISING THAT HATE HAS HAD, AND THERE WILL BE NO MORE WAR. ”**

*PAUL HARRIS, THE ROTARIAN, FEBRUAR 1924*

## NORSKE STYREMEDLEMMER I ROTARY INTERNATIONAL

- Johannes Martens, Oslo, 1931-32 (Director)
- Nils H. Parmann, Oslo, 1938-39 (Vice President)
- Conrad Bonnevie-Svendsen, Oslo, 1948-49 (Director), 1949-50 (Vice President)
- Peter Wessel, Drammen, 1977-79 (Director)
- Asbjørn Austvik, Trondheim, 1991-92 (Director)
- Finn O. Johannessen, Trondheim, 1998-99 (Director), 1999-00 (Other Director)
- Barry Matheson, Jessheim, 2010-12 (Director)

# ROTARY I NORGE

Rotary kom til Norden og Norge med Kristiania Rotary Klubb 1. juni 1922 (charter dato). Klubben ble konstituert på Rotary's fødselsdag 23. februar 1922.

Den norsk-amerikanske senator Olaf M. Oleson fra Fort Dodge Rotary Club, Iowa tok initiativ til etablering av Kristianiaklubben. Ved byens navneforandring skiftet naturlig nok klubben navnet til Oslo Rotaryklubb. Etter charterdato er Oslo Rotary-klubb også den eldste rotaryklubb i Skandinavia.

Oleson hadde deltatt på Rotary Internationals årskongress (Convention) i Edinburgh i 1921 - den første i Europa. Under et besøk i Norge tok han saken opp med gamle venner og henstilte til sin nevø, kaptein i Garden, Ola Five, å forsøke å få i stand en klubb i Kristiania. Den 13. oktober 1921 etablerte Five en organisasjonskomité med seg selv som sekretær. Overrettssakfører og translator Trygve H. Wegge ble klubbens første president og ved utløpet av 1922 hadde klubben 17 medlemmer

Fra Kristiania/Oslo bredte Rotary seg utover landet. Oslo-klubben ble etter hvert fadder for en rekke andre klubber - først for Stavanger og Bergen Rotary Klubber i 1924.

Juileumsskriftet "Rotary i Oslo 1921-1972" og femtiårsberetningen for rotarydistrikt 231 inneholder detaljert informasjon om utviklingen fra starten.

Opprettelsen av det første rotarydisitriktet i Norge - forøvrig også det første i Norden - fant sted i 1927 med Nils Parmann (Oslo RK) som den første distriktsguvernør.

Norge fikk sin første Interact-klubb i 1964 (Oslo) og sin første Rotaract-klubb i 1969 (Gimle).

Norge er i dag ett av de land med den høyeste rotarianer-tetthet. Nesten hver 450 innbygger er rotarianer. Norge er delt inn i seks rotary-distrikter med til sammen ca. 300 klubber og ca. 11.000 medlemmer.

H.M. Kong Harald er æresguvernør for de norske rotarydistrikter og Paul Harris Fellow.

*Linjen går direkte fra Oslo RK, som Norges første klubb, til Oslo International Rotary klubb som ble chartret i januar 2012.*



*Styret i Norges første Rotaryklubb.  
(Gjengitt med tillatelse fra Oslo RK.)*



# ROTARYS TRE LEDERNIVÅ

Av Barry Matheson, Styremedlem i RI 2010-2012

*Hva skjer mellom posisjonen som Rotary klubb-president og Rotary International President.* Rotary bygger på en organisasjonsform som har 3 ledernivå.

- **KLUBBPRESIDENT**
- **DISTRIKTSGUVERNØR**
- **ROTARY INTERNATIONAL PRESIDENT  
MED RI STYRET (THE RI BOARD)**

De fleste kjenner til hvordan en klubbpresident blir valgt og hvilke oppgaver han eller hun har med å lede sin klubb.

Rotary har ca 530 distrikt. Antallet varierer noe etter som enkelte distrikt blir for små og slås sammen med et annet, eller et distrikt blir så stort at det må deles opp i 2 distrikt.

De ca 530 distriktene har i gjennomsnitt ca 64 klubber. Det betyr at vi idag har ca 34.000 Rotaryklubber spredt rundt omkring i verden i over 200 land og geografiske områder.

Antall klubber pr. distrikt varierer også etter som enkelt klubber blir lagt ned eller slås sammen med en annen klubb og nye klubber etableres.

Til å lede disse distriktene velger klubbene i distriktene en guvernør som skal sitte i et år. Normalt vil hvert distrikt ha en DGN (en nominert guvernør) som blir valgt på en RI Convention et år før han eller hun tiltrer som Guvernør. Vedkommende blir etter valget en DGE som betyr DG Elect (valgt). Når et år er gått blir vedkommende Distriktsguvernør (DG) og når året er omme endres tittelen til IPDG (Immediate Past District Governor). Etter et år forsvinner "I"en og man blir PDG – Past District Governor.

Det brukes store ressurser på å trene våre distriktsguvernører. De gjennomgår flere treninger som gjerne har sitt høydepunkt på International Assembly i San Diego, California, USA hvor de trenes i en uke.

Det er derfor viktig å ta godt vare på kompetansen som PDG'r besitter og sørge for at den brukes samtidig som den må oppdateres med jevne mellomrom.

Noen få PDG'e blir invitert til å være "RI Training Leaders" ved International Assembly. En ettertraktet ære som kommer noen få til del.

I Rotaryåret 2010/11 innførte daværende RI president Ray Klinginsmith en hjelpefunksjon med tittel Rotary Coordinator – RC. Det blir på verdensbasis utpekt 42 RC's og de utpekes for 3 år. Fra før hadde man tilsvarende posisjon for The Rotary Foundation hvor det finnes 42 RRFC – Regional Rotary Foundation Coordinators, og nå har vi også fått 42 RPIC's – Rotary Public Image Coordinators.

Disse posisjonene er meget krevende og tildeles en liten gruppe PDG'r som har utmerket seg med sine lederevner og sin evne til å forvalte og distribuere kunnskap.

Disse koordinatorene er ikke en lederfunksjon i vanlig forstand men derimot en servisefunksjon. Det vil si at de er til disposisjon for distriktsguvernørene med kompetanse og ressurser til å assistere med seminar, trening og annen hjelp guvernørene, eller andre i distriktsledelsen, føler de kan ha behov for.

Det siste nivået i Rotary International's ledelsesstruktur er RI President med The Board (styret).

De ca 530 distriktene i Rotary er fordelt på 34 soner. Hver sone har representasjon i styret i Rotary International. Imidlertid er det ganske tungvint med 34 styrerepresentanter så man har besluttet at to og to soner, i vårt tilfelle sone 15 og 16, slår seg sammen og har en styrerepresentant på deling hvert annet år.

Norge med sine 6 distrikter er organisert i sone 16 sammen med to svenske distrikter, Polen, Litauen, Ukraina, Hviterussland (Belarus), Island og 5 danske distrikter som også representerer Færøyene og Grønland. Fra juli 2016 blir Ukraina og Belarus eget distrikt og en del av sone 19.

Sone 15 dekker de øvrige 8 svenske distriktene inkludert Latvia, Russland vest for Uralfjellene og de 5 finske distriktene inklusive Estland.

Sone 16 er delt opp i 3 seksjoner og sone 15 er delt opp i 2 seksjoner. Norge ligger i dag i sone 16, seksjon C.

Norge hadde en styrerepresentant i RI's styre for perioden 2010 – 2012 og vil få en ny norsk styrerepresentant i 2022. I mellomtiden representeres Norge av en styrerepresentant fra en region enten fra sone 15 eller 16.

En RI Director (styrerepresentant) nomineres



av en komite bestående av en representant for hver av distriktene i den sonen representanten skal velges fra.

Mens styrerepresentantene sitter i 2 år sitter RI President kun i 1 år. RI Presidenten, nomineres av en komite bestående av en representant for 17 av de 34 sonene.

Som med distriktsguvernørene og RI Directors (styremedlemmene i RI styret) velges disse formelt på det årlige RI Convention.

Forutsatt at styrkeforholdene holder seg som i dag med 5 seksjoner i de to sonene 15 og 16 velger vi Director som følger:

2012 - 2014 15A - Barry Matheson, Norge

2014 - 2016 16A - Per Høyen, Danmark

2016 - 2018 15A - Mikael Ahlberg, Sverige

(annethvert år fra de to sonene gjør at 15 A velger også her)

2018 - 2020 16B

2020 - 2022 15B

2022 - 2024 16C

Vi får altså vår neste Director fra Norge for perioden 2022 - 2024 som velges i perioden september - november 2020.

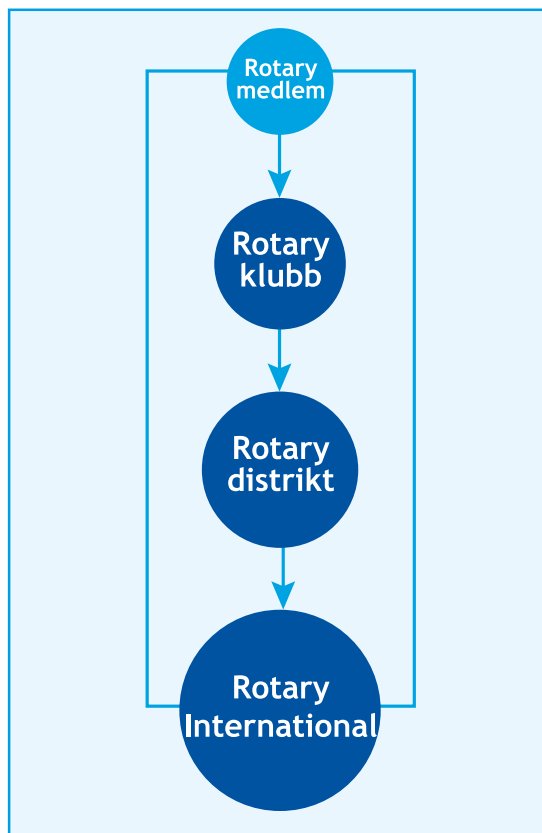

*I Rotary har vi tre formelle nivåer, klubb, distrikt og RI.*

## RI-PRESIDENTER 2015-2018



2015-16:

*K.R. «Ravi» Ravindran, Colombo RK, Sri Lanka*



2016-17:

*John F Germ, Chattanooga RK, Tennessee, USA*



2017-18:

*Ian Risely, Sandringham RK, Australia*



# NOMINASJON AV GUVERNØR

Av PDG Egil Omdal

## INNLEDNING

Når klubbene skal fremme kandidat for nominasjon til guvernør så er det formelle krav som må tilfredsstilles gitt i "Manual of Procedure", og i tillegg må kandidaten være kjent med og ha tid

til den arbeidsbelastning i 3-4 år vervet medfører. Dersom vedkommende skulle bli valgt inn i Norfos styret som representant for sitt guvernørkull så medfører dette ytterligere engasjement som vist nedenfor.

2015-2016	2016-2017	2017-2018	2018-2019	2019-2020
Høsten 2015 fremmes kandidats navn til nominasjonskomitéen. Komitéen sender sin innstilling til klubbene. Hvis det er konkurrerende kandidater avgjøres valget ved avstemming pr. post. Valg av kandidat kunngjøres innen 31. desember. Kandidaten får tittel DGND.	Den nominerte presenteres på distriktskonferansen. Får tittel DGN.	DGE	DG  (styremedlem Norfo)	PDG

*DG District Governor*

*DGE District Governor Elect*

*DGN District Governor Nominee*

*DGND District Governor Nominee Designate*

*PDG Past District Governor*

*Kvalifikasjoner til Guvernør-nominee*

Kvalifikasjonene som kreves for å bli nominert er listet i "Manual of Procedure" og omfatter blant annet:

- Vært President i en hel periode, eller som president i en ny klubb dersom perioden er på minst seks måneder.
- Være fullt inneforstått med og fysisk i stand til å utføre de forpliktelser guvernørvervet medfører enten man fremdeles er yrkesaktiv eller pensjonist.
- Må ha gjennomført International Assembly (Guvernørskolen)

Når en klubb fremmer en kandidat så må klubben forvisse seg om at vedkommende har de nødvendige kvalifikasjoner til å utøve lederskap, og har tilstrekkelig engelskkunnskaper til å kunne delta i diskusjoner på dette språk.

Kandidaten må også bli gjort kjent i et avsluttende intervju med Nominasjonskomiteen de oppgaver en guvernør er pålagt av Rotary International.

## NOMINASJONSKOMITEEN MÅ FORSIKRE SEG OM AT KANDIDATEN OG KLUBBEN FULLT UT FORSTÅR DE FORPLIKTELSE SOM DE PÅTAR SEG.

### KAMPANJE, STEMMEVERVING

En rotarianer skal ikke verve stemmer eller ordne kampanjer for valg til embete innenfor Rotary International og heller ikke tillate stemmeverving av noen andre på sine vegner; heller ikke skal brosjyrer, litteratur, brev eller annet materiale distribueres eller sirkuleres av en rotarianer eller på hans/hennes vegne til klubber eller klubbmedlemmer.

### TIDSPLAN

Nominasjonsprosessen for kandidater starter 1.juli (3 år før tiltredelse) og avsluttes innen 31. desember som følger:

- **1. juli:**

Nominasjonskomiteen konstitueres.

- **15. juli:**  
DG ber klubbene foreslå kandidater innen 15. september.
- **30. september:**  
Tidsfrist for Nominasjonskomiteens nominasjon av kandidat.  
Leder av komiteen underrette kandidatene om komiteens vedtak.
- **10. oktober:**  
DG kunngjør navn og klubb på kandidat og angir 25. oktober som frist for å fremme konkurrerende kandidat.
- **5. november:**  
DG kunngjør konkurrerende kandidat(er) til klubbene.
- **20. november:**  
Tidsfrist for når klubbvedtak som støtter en eller flere konkurrerende kandidater skal være DG i hende.
- **1. desember:**  
DG sender ut stemmesedler for valg som er overklaget når det finnes minst en gyldig konkurrerende kandidat som støttes av fem eller flere klubber.
- **21. desember:**  
Tidsfrist for innsending av stemmesedler.
- **31. desember:**  
Tidsfrist for opptelling av stemmesedler av Valgkomite som oppnevnes av DG.  
Valg av kandidat kunngjøres.
- **15. februar:**  
DG's frist for å sende "GOVERNOR-NOMINEE DATA" med "Uppgifter om guvernørkandidat" til Zürich.

## OPPGAVER FOR DEN NOMINERTE KANDIDAT

Når kandidaten formelt er valgt på Distriktskonferansen så må vedkommende være forberedt på å inngå i distriktsadministrasjonen og avsette tid til deltagelse hvert år på Ledergruppe seminar, Distriktsrådsmøter, Presidentsamlinger, PETS, Distriktssamlinger og Distriktskonferanser.

Alle disse er stort sett weekend samlinger. Opplæringsprogrammet som guvernør går i tre faser som følger:

- Governor Elect Training Seminar (GETS) i regi av Norfo. Normalt i april på Gardermoen i det året vedkommende er DGN.
- GETS i regi av Rotary International som er forberedelse til "Guvernørskolen". og foregår normalt i september/oktober et sted innenfor Zone 15/16 i det året en er DGE.
- International Assembly (Guvernørskolen) En uke i San Diego, Cal, USA i januar-februar og kombineres normalt med en ukes Homestay i Florida, USA i forkant av reisen til California.

## DET FORUTSETTES AT LEDSAGER DELTAR PÅ ALLE DISSE OPPLÆRINGSPROGRAMMENE OG DET ER DERFOR MEGET VIKTIG AT LEDSAGER ER INNEFORSTÅTT MED DETTE.

Før vedkommende møter på første GETS på Gardermoen er det en forutsetning at det drives egenstudier for å tilegne seg Rotary kunnskaper. Det omfatter blant annet at en setter seg inn i "Manual of Procedure" med spesiell vekt på Guvernørens gjøremål, videre "Council on Legislation" og Økonomihåndbok for distriktet samt at en er kjent med web sidene til Rotary International. ([www.rotary.org](http://www.rotary.org)), Norfo ([www.rotary.no](http://www.rotary.no)) og distriktet.

**NB!**  
**FØR KLUBBEN FREMMER NAVN PÅ KANDIDAT SÅ SKAL VEDKOMMENDE HA FÅTT EN KOPI AV "NOMINASJON AV GUVERNØR" OG FORSIKRET PRESIDENTEN AT VEDKOMMENDE HAR FORSTÅTT HVILKE OPPGAVER EN FORPLIKTER SEG TIL.**

# NORSK ROTARY FORUM – NORFO

Organisasjonsnummer: 885 315 402

Norfo er et samarbeids- og koordineringsorgan for de seks norske distriktene - en "Multi District Administrative Group" - et multi-distrikt på norsk. Norfo er således ikke et overordnet organ, men tar seg av fellesoppgaver for distriktene, og formidler gjensidig informasjons- og erfaringsutveksling. Distriktenes medlemskap i Norfo tas opp til godkjenning under distriktenes årsmøter hvert tredje år.

Aktiviteten reguleres av «RI Code of Policies» Kap 3, artikkel 16, og Norfos vedtekter som er fastsatt av Norfos medlemsmøte og godkjent av Rotary International (RI).

Det besluttede organ i Norfo er medlemsmøtene, vanligvis Vår- og Høstmøtet, der de seks til enhver tid sittende guvernører har stemmerett. I tillegg møter de innkommende guvernører med tale og forslagsrett.

Det løpende arbeidet mellom møtene ivaretas av et styre som består av en sittende og tre tidligere guvernører, alle valgt som representanter av og for sitt kull. Som observatør møter den valgte representant for de innkommende guvernører så snart denne er valgt. I tillegg møter sekretær, økonomiansvarlig og leder i kommunikasjonskomiteen.

Norfos arbeid finansieres ved bidrag fra Rotary-medlemmene, betalt via distriktene.

Alle vedtak i Norfo tas av de seks til enhver tid sittende guvernører. I saker som gjelder vedtekter, økonomi, opprettelse eller nedleggelse av felles aktiviteter eller prosjekter, kreves det enstemmighet. Alle andre saker krever alminnelig flertall.

Guvernørene skal informere sine medarbeidere i distriktet og klubbene om virksomheten i Norfo, eks. i distriktsråd, på distriktskonferansen, via ukes- eller månedsbrev og ved besøk i klubbene.

I rotaryåret 2015 - 16 organiserer Norfo følgende aktiviteter:

- Ungdomsutvekslingen
- Kommunikasjonskomiteen
- Ungdoms- og tiltaksfondet
- Handicamp Norway
- Norske GETS  
(Governor Elect Training Seminar)
- Opplæring av DICO-er, distriktssekretærer og distriktstrenere
- Georgiastipendet (GRSP)
- Georgia takkestipend
- Landsarkivet
- Tidsskiftet Rotary Norden; - oppnevning av de norske representantene (representantskapsmedlem, redaktør og administrator).  
Representantene orienterer styret og medlemsmøtene om aktivitetene i tidsskiftet.

## LEDERE AV NORSK ROTARY FORUM

### (FØR 1.7.2000: NORSK ROTARYRÅD)

1972-74: PDG WALDEMAR PLATOU (D)  
 1974-76: PDG CHRISTIAN LARSEN (D)  
 1976-78: PDG ERNST EIKRA  
 1978-80: PDG JOACHIM RØNNEBERG  
 1980-82: PDG SIGURD MOLAND  
 1982-84: PDG ODD HOPP (D)  
 1984-86: PDG ASBJØRN AUSTVIK (D)  
 1986-88: PDG OLA A ROBØLE (D)  
 1988-90: PDG PDG OLE DOKKE (D)  
 1990-92: PDG PER SVEIN AASEN  
 1992-94: PDG HANS HØYBAKK  
 1994-95: PDG PDG CHRISTIAN EITZEN  
 1996: PDG MARKUS STORM-JENSEN  
 1997: PDG TORSTEIN BRYN  
 1998: PDG ELNAR SELJEVOLD  
 1999-00: PDG PAUL JOHNSEN  
 2000-01: PDG JOHAN L'ORANGE  
 2001-02: PDG LEIF HARALD KVAALE

2002-03: PDG ERIK B HJORTH  
 2003-04: PDG ASBJØRN ØYE (D)/  
 PDG ERIK B HJORTH  
 2004-05: PDG EIVIND KARLSEN  
 2005-06: PDG BARRY MATHESON  
 2006-07: PDG ANDERS J HUUSE  
 2007-08: PDG EGIL OMDAL  
 2008-09: PDG PER OTTESEN  
 2009-10: PDG CARL LEWIN  
 2010-11: PDG ODDBJØRN ØIEN  
 2011-12: PDG FRED SCHWABE-HANSEN  
 2012-13: PDG LENA MJERSKAUG  
 2013-14: PDG INGRID GRANDUM BERGET  
 2014-15: PDG MARGIT BJUGSTAD

### PR. MAI 2015 ER FØLGENDE VALGT FOR:

2015-16: PDG MARIANNE SMITH MAGELIE  
 2016-17: PDG EILIV TODAL MOE  
 2017-18: PDG JOSTEIN BY

# HANDICAMP NORWAY

ROTARY NORGES "FLAGGSKIP"



*Haraldvangen ligger idyllisk til.*

## HISTORIKK

Handicamp Norway er en 2-ukers internasjonal aktivitetsleir for fysisk funksjonshemmet ungdom i alderen 18-28 år. Det var RI – direktør Peter Wessel, tidligere President i Drammen Syd RK og Rotary International Director, som tok initiativet til prosjektet. Leiren ble avholdt første gang i 1976 og har senere vært arrangert hvert annet år i "partallsår".

## ORGANISERING

Leiren er et samarbeidsprosjekt mellom Rotary, Inner Wheel og Rotaract i Norge og med Norsk Rotary Forum (Norfo) som den økonomiske og juridiske ansvarlige instans.

Som naturlig for Rotary, roterer vervet som «administrator» på vegne av Norfo for den enkelte leir mellom Rotary-medlemmer som har- og ønsker et engasjement utover arbeid i egen klubb.»

## MÅLSETTINGEN MED LEIREN ER:

- Å integrere fysisk funksjonshemmet og ikke-funksjonshemmet ungdom gjennom sport og andre fritidsaktiviteter
  - Å bygge opp internasjonalt vennskap og forståelse
  - Å lære deltakerne om Norge og norske forhold
- I tillegg har leiroppholdet som mål at den enkelte funksjonshemmede deltaker skal erfare

at det går an å tøye fysiske grenser som deltakeren tidligere trodde var umulig; "Making the impossible possible".

Leiren er gratis for deltakerne og er i hovedsak finansiert gjennom et årlig, fast beløp betalt av hvert enkelt Rotary medlem i Norge. Deltakernes reiser blir gjerne betalt av Rotary klubber på deltakernes hjemsteder. [www.handicamp.no](http://www.handicamp.no)



*Flying Fox*



*Deltakerne fryder seg med tubetrekking på Hurdalssjøen.*



# UNGDOMSUTVEKSLINGEN



Rotary har flere utvekslingsprogrammer rettet mot ungdom. I Norge har vi konsentrert oss i hovedsak om to program: Ett års utveksling og Camps/Roundtrip. Vi har også gjennomført andre former for short-term utveksling,

*Ett års skolegang på videregående skole i et av de landene vi utveksler med.*

## PROGRAMMETS FORMÅL

Å arbeide for internasjonal fred og forståelse gjennom vennskap over landegrensene.

Å reise med Rotary betyr at den lokale klubben i det landet studenten reiser til passer på at han/hun trives med familien og i skolen. Studenten vil også ha en fast kontaktperson, rotarianer i vertsklubben, som skal være fast støtte under hele oppholdet.

## HVEM KAN SØKE?

- Studenten må være mellom 16 - 18 år (ikke fylt 18 år ved utreise)
- Han/hun må gå i 1. eller 2. klasse i videregående skole
- Være sosial og utadvendt
- Være skolemessig blant klassens beste tredjedel
- All ungdom som anbefales av en rotaryklubb - også barn av rotarianere

## HVA KOSTER DET?

Avhengig av hvilket land reisen går til, vil prisen ligge på ca. kr 45.000 til land utenfor Europa, og mellom 25.000 og 30.000 kroner til land i Europa. Mer informasjon om dette fåes av kontaktpersonen i distriktet.

Selv om den mottakende klubben gir lomme-penger, minimum \$100/måned, må det medregnes penger til personlig forbruk, gaver og souvenirer og reiser som arrangeres av Rotary. De fleste reisene er frivillige.

## HVORDAN SØKE?

Gå inn på [www.rotary.no](http://www.rotary.no), under Stipend og Ungdom finnes kontaktskjema samt en oversikt over kontakter i distriktene.

## SØKNADSRISTEN ER 1. NOVEMBER ÅRET FØR UTREISE.

Kontaktperson er:  
MDYEO Thor Bertil Granum  
Leirådalsvegen 382, 7650 Verdal  
Telefon: +47 952 37 351  
epost: [mdyeo@rotary.no](mailto:mdyeo@rotary.no)

**Info om  
Short Term Youth Exchange (camps) og  
Georgiastipendet - s. 53**

# NORSK ROTARY UNGDOMS- OG TILTAKSFOND

Norsk Rotary Ungdoms- og Tiltaksfond (fondet) er etablert av norske Rotarydistrikter og disponeres av Norsk Rotary Forum (Norfo).

Fondets formål er å bidra til å fremme Rotarys virksomhet og strategiske målsetting ved å yte økonomiske bidrag til prosjekter både nasjonalt og internasjonalt.

Støtte til prosjekter som klubber og/eller distrikter engasjerer seg i, i forbindelse med ungdomsarbeid, gjennom deltakelse i ungdomsleire,

internasjonale møter og konferanser, kurs og faglig opplæring/utdanning av ungdom, skal prioriteres.

Forutsetning for støtte fra fondet, er at klubb eller distrikt selv bidrar med en betydelig del av finansieringen i prosjektet.

Norfos styre kan utover dette bevilge støtte til prosjekter som styrker den vedtatte strategiske målsetting.



## VEDTEKTER FOR NORSK ROTARY UNGDOMS- OG TILTAKSFOND

Norsk Rotary Ungdoms- og Tiltaksfond (fondet) er etablert av norske Rotarydistrikter og disponeres av Norsk Rotary Forum (Norfo).

### 1. FORMÅL

Fondets formål er å bidra til å fremme Rotarys virksomhet og strategiske målsetting ved å yte økonomiske bidrag til prosjekter både nasjonalt og internasjonalt.

Støtte til prosjekter som klubber og/eller distrikter engasjerer seg i, i forbindelse med ungdomsarbeid, gjennom deltakelse i ungdomsleire, internasjonale møter og konferanser, kurs og faglig opplæring/utdanning av ungdom, skal prioriteres.

Forutsetning for støtte fra fondet, er at klubb eller distrikt selv bidrar med en betydelig del av finansieringen i prosjektet.

Norfo styre kan utover dette bevilge støtte til prosjekter som styrker den vedtatte strategiske målsetting.

### 2. FONDETS KAPITAL

Ny kapital skaffes til veie ved frivillige bidrag, ved bidrag av overskudd fra Norfos multidistriktsaktiviteter og av Fondets avkastning.

Ny kapital og udisponerte deler av Fondets avkastning skal tillegges fondet.

Den del av Fondet som ikke disponeres i

rotaryåret overføres til neste år som fri kapital.

Fondets disponible midler i rotaryåret, vil således være summen av årets avkastning og tidligere overførsler til fri kapital.

I helt spesielle tilfeller kan Norfos styre gå utover disse grenser, forutsatt at et flertall av sittende DG-er gir sitt skriftlige samtykke til dette.

### 3. ADMINISTRASJON

Fondets virksomhet ledes av Norfos styre som velger en administrator.

Administrator fremmer forslag til styret om plassering av fondets midler for å oppnå optimal avkastning. Plasseringen skal til enhver tid være konservativ trygg og tilnærmet risikofri m.h.t fondets grunnkapital og ikke være basert på spekulative vurderinger.

Administrator bearbeider innkommede søknader og fremmer begrunnet forslag til vedtak for styret.

### 4. REGNSKAP OG ÅRSRAPPORT

Fondets regnskap føres separat og inngår som en selvstendig del av Norfos konsernregnskap og er underlagt de samme revisjonskrav som Norfos regnskaper for øvrig.

Fondets regnskap følger rotaryåret (1.7-30.6).

På vegne av styret er administrator pålagt å



utarbeide årsrapport som inntas i Norfos beretning.

## 5. SØKNAD

Klubb(er) eller distrikt(er) kan være søker.

Søknad om støtte fra Fondet skal sendes via Distriktsguvernøren. Distriktsguvernøren må gi sin uttalelse om søknaden før den sendes Norfo.

Dersom Distriktsguvernøren ikke finner å kunne anbefale søknaden, vil søknaden ikke bli behandlet av Norfo.

Søknader som ikke er innkommet senest før 1 måned forut for Norfos styremøte, kan ikke påregnes å bli behandlet før i det etterfølgende styremøte.

Dato for Norfos styremøter er tilgjengelig på Norfos hjemmeside ([www.rotary.no](http://www.rotary.no))

## 6. KRAV TIL SØKNAD

*Følgende krav skal normalt stilles til søknaden:*

1. Beskrivelse av prosjektet det søkes midler til.
2. Budsjett for hele prosjektets gjennomføring
3. Tidsplan for prosjektgjennomføringen
4. Finansieringsplan med angitt egenkapital og andre bidrag/ytelser
5. Omsøkt støtte fra Fondet
6. Bekreftelse på at det vil bli innsendt slutt-rapport.

## 8. ENDRING AV FONDETS VEDTEKTER

Vedtaksendringer krever enstemmighet i Norfos styre med etterfølgende vedtak i Vår- eller Høst-møtet. Endrede vedtekter trer i kraft fra 1.7. i det påfølgende rotaryår.

Forslag til endring av vedtekter kan fremsettes av Norfo eller Distriktsguvernøren.

## 9. AVVIKLING AV FONDET

Avvikling av Fondet krever enstemmig beslutning i Norfo. Ved avvikling skal fondets kapital fordeles på norske rotarydistrikter pro rata i.h.t.

Norfo medlemservice's fortegnelse av medlemmer pr. 1.7. i det aktuelle rotaryår. De fordelte midler tilpliktet anvendt til tilsvarende formål som Fondet. Forslag til avvikling av Fondet kan fremsettes av Norfo eller Distriktsguvernøren.

## 10. GENERELT

Norfos styre står fritt i å vurdere størrelse på støtte i hver enkelt sak.

Omsøkte beløp kan bli redusert slik at Fondet kan imøtekomme søknader til flere prosjekter.

For større prosjekter kan Norfo framsette krav om revisorbekreftet regnskap.

Søknader som er å anse som normale klubb- eller distriktsprosjekter, vil ikke kunne påregne å få sine søknader godkjent.



# NORSK ROTARY LANDSARKIV

Arkivet omfatter arkivalier helt tilbake til Rotarys begynnelse i Norge. Det vokser år for år takket være årsberetningene fra landets distriktsguvernører. Disse er pålagt å sende inn materiale til arkivet etter endt tjeneste som guvernør.

Landsarkivet inneholder også referat fra klubbers og distrikters store møter, tilstelninger og jubiléer, og mottar gjerne bevaringsverdige arkivalier som forutsettes å ha interesse for Rotary i Norge. Nærmere avtale herom med arkivaren.

Arbeidet med den enkelte klubbs arkiv bør imidlertid fortsatt prioriteres. Landsarkivets innholdsfortegnelse kan fåes ved henvendelse til arkivaren eller styreleder i Norfo.

Arkivar fra våren 2015:

Per Kongsnes

Enebakk Rotaryklubb

Granveien 56, 1911 Flateby

Telefon/mobil: +47 64 92 84 00 / +47 924 36 238

E-post: [per.kongsnes@online.no](mailto:per.kongsnes@online.no)



# NORFO - KOMMUNIKASJONSKOMITÉEN

Kommunikasjonskomitéen er Norsk Rotary Forums fagutvalg for kommunikasjon og informasjon. Komitéen har ansvar for den kommunikasjonsvirksomhet som Norfo til enhver tid vedtar. Komitéen skal ha eget budsjett, og drive sin virksomhet innenfor budsjettets rammer. Det føres regnskap i henhold til Norfos til enhver tid gjeldende normer. Kommunikasjonskomitéen skal være rådgiver for DG, DGE og DGN, bl.a. ved rådgivning til distriktenes kommunikasjons- og dataansvarlige (DICO'er), samt til DGN på GETS og i andre fora. Kommunikasjonskomitéen har ansvar for rotaryinformasjon internt til rotarianere, og skal i samråd med guvernørene og Norfos styre drive informasjons- og kommunikasjonsvirksomhet for Rotary utad.

Andre oppgaver er utgivelse av tjenestehefter på norsk og annet informasjonsmateriell til klubbene som komiteen mener bør utgis og som Norfos Arbeidsutvalg godkjenner. Komitéen har ansvaret for nettsiden [www.rotary.no](http://www.rotary.no) (inkludert medlemsnett og matrikkel) med linker til de respektive distrikters nettsider og [www.rotary.org](http://www.rotary.org)

Alle rotarydistriktene skal ha en DICO, (District Internet Communication Officer), som har ansvaret for IT-utviklingen i distriktets klubber. Klubbene har en CICO, (Club Internet Communication Officer), med ansvar for IT utviklingen i klubben.

Kommunikasjonskomitéens leder rapporterer fortløpende til Norfos styre om komitéens virksomhet, og deltar som observatør på styrets

møter. Kommunikasjonskomitéen har utarbeidet en rekke informasjonsskriv tilpasset de ulike områdene i Rotary. En oversikt over disse finner du under menyen Publikasjoner på web-siden [www.rotary.no](http://www.rotary.no).

Distriktene og klubbene lager selv profiler på sosiale nettverk som facebook, twitter og andre. "Rotary i Norge" på facebook er et forum for rask informasjon, diskusjon og utveksling av gode idéer.

## **Kommunikasjonskomiteen fra 1.7. 2015:**

### **Leder Tore Jørgen Slettahjell**

*E-post:* lederkk@rotary.no

### **Webmaster Terje Lauten**

*E-post:* webmaster@rotary.no

### **Webredaktør Tore Jørgen Slettahjell**

*E-post:* webredaktor@rotary.no

### **Fra distrikt 2250**

Einar Solheim - [einarsolheim@gmail.com](mailto:einarsolheim@gmail.com)

### **Fra distrikt 2260**

Bent-Ole Grooss - [bog@asd.dep.no](mailto:bog@asd.dep.no)

### **Fra distrikt 2275**

Tore Jørgen Slettahjell - [lederkk@rotary.no](mailto:lederkk@rotary.no)

### **Fra distrikt 2290**

Edrund Olaisen - [edrund@online.no](mailto:edrund@online.no)

### **Fra distrikt 2305**

Aril Bjørkøy - [aril.bjorkoy@oppland.org](mailto:aril.bjorkoy@oppland.org)

### **Fra distrikt 2310**

Uavklart pr. september 2015

- spørsmål rettes til DG 2310.

### **MDA Executive Secretary:**

Terje Lauten - [terje.lauten@tepo.no](mailto:terje.lauten@tepo.no)

## **MD EXECUTIVE SECRETARY - MULTI DISTRICT EXECUTIVE SECRETARY**

MD Executive Secretary oppnevnes av RI Board of Directors.

Gjennom særskilt avtale med styret i RI har MD Executive Secretary overordnet tilgang til persondata for alle norske rotarymedlemmer og kan således bistå distrikter og klubber med vedlikehold av databasene og ved behov være kommunikator mot RI.

MD Executive Secretary vil aktivt bistå distrikter og klubber med informasjon om endringer som RI iverksetter med hensyn til rutiner, tidsfrister, etc. MD Executive Secretary skal sørge for at Rotary Medlemsnett (RM) er

knyttet til et system for integrasjon og utveksling av medlemsdata mellom den norske medlemsdatabasen (RM) og RIs medlemsdatabase. Han skal videre påse at Rotary Medlemsnett (RM) tilfredsstiller de krav og retningslinjer som RI stiller for overføring av persondata mellom RM og RIs medlemsdatabase samt relevante avtaler knyttet til overføring av personopplysninger mellom RM og RI og vedlikehold av disse.

Det er etablert et samarbeid mellom fire nordiske land - Norge, Danmark, Finland og Sverige - med hensyn til integrasjon og utveksling av medlemsdata med RI. MD Executive Secretary representerer Norfos interesser i dette samarbeidet.

# GEORGIA ROTARY STUDENT PROGRAM- GRPS



Rotarianerne i Staten Georgia, USA har etablert et program som hvert år innvilger ett-årige stipend til studenter mellom 18 og 24 år, for å studere ved college og universitet i staten Georgia USA. Programmet er et ledd i Rotarys arbeid for internasjonal forståelse, samhold og fred. Ca 90 studenter fra store deler av verden får hvert år denne verdifulle mulighet i et internasjonalt studentmiljø.

Et "scholarship" dekker alle skolekostnader for ett år, herunder studieutgifter, bøker, samt studentbolig og mat på studiestedet. Kandidatene dekker selv reise frem og tilbake til USA, lommepenger og forsikringer.

Studiemulighetene omfatter de fleste fagområder, dog ikke medisin og tannpleie. Studentene søker ikke på studiested, men blir fordelt av Georgia Rotary Student Program. Skolen man fordeles til vil tilby den studieretning studenten har angitt på søknadsskjemaet.

Konkurransen om stipendiene er stor. Av søkeren forventes gode eksamensresultater, et utadvent vesen, motivasjon samt evne til å representere som en ambassadør for Norge. Norge har til enhver tid 4-6 studenter med i programmet. Til nå har mer enn 280 studenter fra Norge deltatt.

Rotarianerne i Georgia vil velge en verts-familie for studenten, selv om studentene bor på «campus». I tillegg vil studentene ha en eller

flere vertsklubber og vil bli invitert til ulike Rotary-sammenkomster. Det arrangeres flere studentsamlinger gjennom skoleåret.

Det tilbys i første rekke «undergraduate» stipendier, hvor utreise normalt skjer etter avsluttet videregående skole. Søkere til programmet går inn på den internasjonale internettsiden for programmet: [www.GRSP.org](http://www.GRSP.org). Der vil søkere finne relevant informasjon om programmet, forutsetninger for å kunne søke, samt få tilgang til søknadsskjemaet.

Utfylt søknadsskjema skal sendes online fra internettsiden til USA. Online søknaden suppleres med et digitalt bilde av kandidaten sendt per e-mail, samt at en kopi av søknadsskjemaet med nødvendige signaturer, vitnemål/utskrifter, attester (fra to lærere), og en anbefaling fra presidenten i en lokal Rotaryklubb/evt. en distriktsguvernør, sendes per post (alt på engelsk) til USA.

Søknadsfristen er 1.oktober året før man skal reise ut. Merk at det kreves avlagt TOEFL og SAT-1 test (alternativt også GRE/GEMAT) for å komme inn på universitet i USA.

*En kopi av søknadsskjemaet med vedlegg skal sendes den norske administrator for programmet innen samme frist.*

Kontaktperson er uavklart pr. september 2015, henvendelser kan skje til Norfo:

[norfo@rotary.no](mailto:norfo@rotary.no)

Som en takk for Georgiastipendet har Rotary i Norge opprettet et stipend til deltakelse på sommerskolen på universitetet i Oslo. Stipendet utdeles til tre studenter fra staten Georgia i USA.

# GEORGIA TAKKESTIPEND

Norsk Rotary Forum etablerte i 1970 Georgia takkestipend for studenter fra delstaten Georgia, USA. Tre studenter fra Georgia inviteres hvert år til Oslo internasjonale sommerskole.

Programmet koster ca. NOK 100.000 årlig og finansieres av norske rotarianere via Norfo. Programmet er en stor takk til rotary-klubbene i Georgia på vegne av de mange norske studentene som har mottatt «Georgia- stipendet».

Siden etableringen av Georgia Rotary Student Program i 1947, har mellom 6 og 9 norske stipendiater hvert år mottatt det store Georgia-stipendet. Norge har hele tiden vært «overrepresentert» med stipend i dette programmet (som ialt omfatter ca. 50 årlige stipend til studenter fra en rekke land), og Norsk Rotary Forum vil på denne måten vise sin takknemlighet overfor Georgia Rotary Student Program.

Utvelgelsen av stipendiatene gjøres av Georgia Rotary Student Program.

Stipendet omfatter reise t/r Atlanta, Georgia, opphold og studier ved Den internasjonale sommer-skolen i Oslo. I perioden 1993-95 ble studentene invitert til en ukes opphold hos Rotaryfamilier i Nord-Norge før skolestart. Ekskursjoner til bl.a. Bergen og Eidsvoll og lommepenger inngår også i stipendet.

*Administrator for Georgia takkestipend:*

Herman Meier

Orenga 4

3132 Husøysund

Telefon/mobil: +47 33 33 29 77 / +47 915 60 565

E-post: [rotary@hermanmeier.com](mailto:rotary@hermanmeier.com)



## SHORT TERM YOUTH EXCHANGE

(SOMMERLEIRER, CAMPS, FAMILIEUTVEKSLING)

Ungdomsutveksling er del av vårt internasjonale arbeid og er delt opp i 1-års utvekslingsprogram og programmer der varigheten er kortere. Short Term (sommerleirer, camps, roundtrips, familieutveksling osv) har en varighet på et par uker og oppover til noen flere uker. Familieutveksling har gjerne noe lenger opphold. Den enkelte klubb kan også sende ut flere ungdommer. Det er ingen kostnader for klubben å delta i dette programmet.

Dette er et tilbud der ungdom mellom 15 – 24 år fra forskjellige land deltar. Arrangørklubben setter selv aldersgrense, og man ønsker i utgangspunktet en deltaker fra hvert enkelt land og en blanding av gutter og jenter. Barn av rotarianere kan delta. Varigheten på dette tilbudet er ca 14 dager, og språket på samlingene er engelsk. Det er Rotary som står som arrangør og har ansvar for samlingen. De fleste er gratis for deltageren, men utgifter til reise, forsikring og lommepenger må deltageren dekke selv. Et fåtall har en deltageravgift, men dette blir det i så tilfelle opplyst om.

Totalt arrangeres det årlig i overkant av 80 sommerleirer, og de har ulike tema som dykking, seiling, kultur, sykling, musikk, kultur osv, osv. Liste over de forskjellige tilbudene blir lagt ut på <http://rotary.no> og blir oppdatert fortløpende.

Den som får plass på en sommerleir må betale kr 1.000 i gebyr. Det er ikke gebyr for å sende inn en søknad.



### MULTIDISTRIKTSANSVARLIG:

Ellen R. O. Strand

Høgflata 14

8027 Bodø

Mobil: +47 917 83 883

E-post: [ellen.rs@online.no](mailto:ellen.rs@online.no)



# TIDSSKRIFTET ROTARY NORDEN

Tidsskriftet Rotary Norden har siden 1936 vært et bindeledd mellom Nordens rotarianere, fra 1981 som sertifisert medlemsorgan av Rotary International. Bladet er en del av medlemskapet, og kommer hjem i postkassen 7 ganger i året til alle Nordens rotarianere, henimot 70 000 i alt.

Rotary Norden har én redaktør i hvert av de nordiske land, og utkommer på fire språk: svensk, dansk, norsk og finsk. De islandske sidene skrives på dansk.

Rotary Norden er medlem av Rotary World Magazine Press, og er nest størst blant de ca 30 rotarymagasinene som utgis globalt.

Bladet bringer nyheter om livet i Rotary på klubb-, distrikts- og nasjonalt nivå, og formidler informasjon og stoff fra Rotary International. Hvert av de fem land har også sin egen administrator, som steller med økonomien (Island administreres fra Norge).

Redaktørene ansettes av bladets representantskap, etter innstilling fra de nasjonale rotaryråd. Oppgaven som hovedredaktør går tradisjonelt på omgang mellom de nordiske land, Island unntatt. Bladet har også et styre, som utpekes av årsmøtet etter en innarbeidet fordelingsnøkkel som bygger på rotasjonsprinsippet.

Norgesredaktør siden 2009 er Ottar Julsrud,  
E-post: [julsrud@online.no](mailto:julsrud@online.no)  
mob. 90 52 39 39.

Norsk administrator er Herman Stabell,  
E-post: [herman.stabell@gmail.com](mailto:herman.stabell@gmail.com)  
mob. 90 76 23 60 og norsk medlem i bladets representantskap er John Hurlen.

For mer informasjon, se [www.rotary.no](http://www.rotary.no)



Rotary Norden er også tilgjengelig som en nedlastbar APP på Google Play og AppStore.

**“ AS LONG AS GRASS CONTINUES TO GROW GREEN, AS LONG AS WATER CONTINUES TO FLOW DOWNHILL, SO LONG ROTARY WILL CONTINUE TO WORSHIP ITS IDEAL, THE IDEAL OF SERVICE. ”**

PAUL HARRIS, TALE PÅ CONVENTION I DETROIT I 1934

# KVINNER I ROTARY VIRKER FORYNGENDE

Rotary har vært åpen for begge kjønn siden det ble besluttet av Rotarys lovråd i 1989. Også etter norsk lov skal Rotary være åpen for begge kjønn. Rotary kommer inn under likestillingslovens § 8.

Kvinnenes inntog i rotaryklubbene i Norge virker foryngende og har påvirket aktivitetsnivået i mange klubber! Gjennomsnittsalderen på kvinnene som i 2015 er rotarianere i Norge er på 58,14 år. De siste årene har kvinneandelen økt jevnt og trutt, og pr. september 2015 er kvinneandelen 17,84%.

Norge fikk kvinnelige medlemmer allerede i 1989, sin første kvinnelige guvernør i 2000, og første kvinnelige styreleder i Norfo i 2012.

De første årene var det en viss motstand mot å ta inn kvinner i en del klubber. Dette har endret seg for hvert år som er gått. Det er nå svært få klubber som ikke har kvinnelige medlemmer.

Rotaryklubbene skal gjenspeile lokalsamfunnet. Det er derfor viktig at begge kjønn er representert, at det er spredning i alder, god yrkesfordeling, og at det er bredde i etnisk representasjon, at ulike interesser, religiøse og politiske syn er representert og at det er et mangfold som gjør klubben til et tverrsnitt av lokalsamfunnet.



Nr. 1: Elin Hoel, Kristiansand Vest RK - medlem fra 1989 da Rotary ble åpnet for kvinner.

Nr. 2: Karin Bjørnsen, Langesund RK - Norges første kvinnelige charterpresident.

Nr. 3: Edrund Olaisen, Langesund RK - første kvinnelige guvernør i Nord-Europa.

Nr. 4: Lena Mjerskaug, Enebakk RK - første kvinnelige styreleder i Norfo.

## ROTARACT

Rotaract startet som et program i regi av Rotary International i 1968 og har nå vokst frem til å bli en stor serviceorganisasjon. Den omtales ofte som Rotarys ungdomsorganisasjon og har klubber i de fleste land der Rotary er representert. Den er som Rotary politisk og religiøst uavhengig.

Organisasjon retter seg mot unge kvinner og menn i alderen 18-30 år og fokuserer på utvikling av unge voksne som ledere i sine lokalsamfunn og arbeidsplasser. Klubbene deltar også i internasjonale prosjekter som ledd i en global innsats for å bringe fred og internasjonal forståelse til verden.

De fleste av aktivitetene finner sted på klubb-

nivå. Disse gir anledning til å være med på en rekke prosjekter og sosiale arrangementer. Programmet er en kilde til læring innen lederskap og organisasjonsdrift, man tilegner seg kunnskaper om bedrifter og organisasjoner i nærmiljøet og kan selv bidra til å gjøre samfunnet bedre.

Et medlemskap i Rotaract vil kunne gi deg nye venner, god erfaring med organisasjonsliv og mange gode opplevelser både nasjonalt og internasjonalt.

Leder for Rotaract i Norge for 2015-16 er:

Kristin Andrea Wilmann, epost:

[kristin.a.wilmann@gmail.com](mailto:kristin.a.wilmann@gmail.com)

Har du spørsmål om Rotaract, kan du også ta kontakt via e-post til [norway@rotaract.no](mailto:norway@rotaract.no)





# MULTIDISTRIKTSAKTIVITETER ADMINISTRERT AV NORFO

## • Handicamp Norway 2016

Karin Herou  
Athenæum RK  
Hoffsveien 51 A  
0377 Oslo  
Tlf.: +47 22 59 69 50 / +47 986 15 322  
E-post: [karinherou@hotmail.com](mailto:karinherou@hotmail.com)  
For etterfølgende leirer- ta kontakt med  
Norfos leder for informasjon.

## • Norsk Rotary Ungdomsutveksling

Thor Bertil Granum  
Verdal RK  
Leirådalsvegen 382  
7656 Verdal  
Mobil: +47 952 37 351  
E-post: [mdyeo@rotary.no](mailto:mdyeo@rotary.no)

## • Norsk Rotary Ungdomsfond

Søknad sendes til den til enhver tid sittende  
sekretær i Norfo.  
Fra 2015  
Svein Tore Stiansen  
Risør RK  
Terneveien 19  
4950 Risør  
Mobil: +47 909 17 472  
E-post: [norfo@rotary.no](mailto:norfo@rotary.no)

## • Norsk Rotary Kommunikasjonskomité

Tore Jørgen Sletthjell  
Heimdal RK  
Nils Uhlin Hansens vei 69  
7026 Trondheim  
Mobil: +47 920 83 500  
E-post: [lederkk@rotary.no](mailto:lederkk@rotary.no)

## • Georgiastipendet

Kontaktperson er uavklart pr. september 2015,  
henvendelser kan skje til Norfo:  
E-post: [norfo@rotary.no](mailto:norfo@rotary.no)

## • Georgia takkestipend

Herman Meier  
Færder RK  
Orenga 4  
3132 Husøysund  
Tlf.: +47 33 33 29 77 / +47 915 60 565  
E-post: [rotary@hermanmeier.com](mailto:rotary@hermanmeier.com)

## • Norsk Rotary Landsarkiv

Per Kongsnes  
Enebakk RK  
Granveien 56  
1911 Flateby  
Tlf.: +47 64 92 84 00 / +47 924 36 238  
E-post: [per.kongsnes@online.no](mailto:per.kongsnes@online.no)

## • Tidsskriftet Rotary Norden

### Norgesredaktør

Ottar Julsrud  
Nordstrand RK  
Tyslevveien 54  
1163 Oslo  
Tlf.: +47 22 29 75 46 / 90 52 39 39  
E-post: [julsrud@online.no](mailto:julsrud@online.no)

### Norsk administrator

Herman Stabell  
Skedsmokorset RK  
Lurudvn. 30  
2020 Skedsmokorset  
Mobil: +47 907 62 360  
E-post: [h-stabel@online.no](mailto:h-stabel@online.no)

### Representantskapsmedlem

John Hurlen  
Ekeberg RK

# KONTAKTINFORMASJON NORFO

*Hvert guvernørkull velger sin representant til Norfo,  
og representanten deltar på styremøtene fra det tidspunkt han/hun er valgt.*

## **Styreleder 2015-16**

Marianne Smith Magelie  
Oslo Rotaryklubb  
Skanseveien 1C, 1445 Drøbak  
Mobil: +47 922 61 332  
E-post: [msma@online.no](mailto:msma@online.no)

## **Styremedlemmer 2015-16**

Margit Bjugstad, PDG (D2305)

## **Styreleder 2014-15**

Mobil: +47 476 23 179  
E-post: [marjorb@online.no](mailto:marjorb@online.no)

Eiliv Todal Moe, PDG (D2275)

## **Styreleder 2016-17**

Mobil: +47 915 36 815  
E-post: [eiliv@todalmoe.no](mailto:eiliv@todalmoe.no)

Jostein By, DG 2015 (D2250)

## **Styreleder 2017-18**

Mobil: +47 953 31 144  
E-post: [jostein.by@gmail.com](mailto:jostein.by@gmail.com)

## **Sekretær**

Svein Tore Stiansen  
Risør Rotaryklubb  
Terneveien 19, 4950 Risør  
Mobil: +47 909 17 472  
E-post: [norfo@rotary.no](mailto:norfo@rotary.no)

## **Økonomiansvarlig**

Halvor Thommessen  
Langesund Rotaryklubb  
Asvallveien 16, 3960 Stathelle  
Mobil: +47 900 37 211  
E-post: [ht@norsilva.no](mailto:ht@norsilva.no)

---

# KONTAKTINFORMASJON SENTRALE AKTIVITETSOMRÅDER NORFO

## **Kommunikasjonskomitéen**

Leder: Tore Jørgen Slettahjell  
Mobil: +47 920 83 500  
E-post: [lederkk@rotary.no](mailto:lederkk@rotary.no)

## **Ungdomsutvekslingen**

Leder: Thor Bertil Granum  
Mobil: +47 952 37 351  
E-post: [mdyeo@rotary.no](mailto:mdyeo@rotary.no)

## **Short term:**

Ellen R. O. Strand  
Mobil: +47 917 83 883  
E-post: [ellen.rs@online.no](mailto:ellen.rs@online.no)

## **Rotary Norden**

### **Administrator, Norge:**

Herman Stabell  
Mobil: +47 907 62 360  
E-post: [h-stabel@online.no](mailto:h-stabel@online.no)

## **Handicamp Norway 2016**

Leder styringsgruppen: Gisle Bjørnstad  
Mobil: +47 930 91 000  
E-post: [gisle@bjornstad.biz](mailto:gisle@bjornstad.biz)

Prosjektleder: Karin Herou  
mobil: +47 986 15 322  
Epost: [karinherou@hotmail.com](mailto:karinherou@hotmail.com)

# VEDTEKTER FOR NORSK ROTARY FORUM (NORFO)

ORG. NR. 885 315 402

## 1 FORMÅL

Norfo er et samarbeids- og koordineringsorgan for multidistriktsaktiviteter i de norske Rotary-distriktene. Dette skjer gjennom å ta seg av fellesoppgaver for distriktene, formidle og utveksle informasjon og erfaringer. Guvernørene avgjør i fellesskap de retningslinjer som skal gjelde for forumets arbeid, og hvilke oppgaver som skal behandles på multidistriktsnivå.

Norfo skal fungere i henhold til Rotary Internationals bestemmelser for multidistriktsaktiviteter som beskrevet i Manual of Procedures (MOP).

## 2 MEDLEMMER

Norfo består av de norske Rotary-distriktene, representert ved sine distriktsguvernører (DG-er).

## 3 ORGANISASJON

### 3.1 Medlemsmøtet

Medlemsmøtet er det besluttsende organ i Norfo. Der møter DG-ene med stemmerett og de innkommende guvernørene (DGE-ene) og styret, uten stemmerett.

### 3.2 Styret

Det løpende arbeidet mellom medlemsmøtene ivaretas av et styre som består av 4 medlemmer; én representant for hvert av de 2 foregående års guvernørkull (IPDG og PDG), én representant for DG-ene og én representant for DGE-ene, alle valgt for 4 år, jfr. pkt.5.

Ved forfall er det kun DG i styret som har anledning til å stille med vararepresentant.

Styreleder er det medlem som er i sitt siste funksjonsår.

Styreleder og koordinerer alle vedtatte fellesaktiviteter, og har for øvrig ansvar for den løpende drift i henhold til vedtatt budsjett. Styret rapporterer til guvernørene i medlemsmøtene og gjennom innkalling og referat fra styremøtene.

Styret utpeker sekretær og økonomiansvarlig. Av hensyn til kontinuiteten i arbeidet bør de fungere i minst 3 år. Sekretær og økonomiansvarlig bør møte i styremøtene.

### 3.3 Aktiviteter

Medlemsmøtet kan vedta at deler av Norfos virksomhet kan organiseres som egne aktiviteter eller prosjekter.

Aktivitets-/prosjektledere utnevnes av styret og de er ansvarlig overfor styret for å gjennomføre aktiviteten/prosjektet innenfor de forutsetninger og økonomiske rammer som er fastsatt.

## 4 ARBEIDSFORM

### 4.1 Generelt

4.1.1 Arbeidsåret er fra 1. juli til 30. juni det påfølgende år, i henhold til Rotary Internationals standard.

4.1.2 Norfo har to faste medlemsmøter pr. år: Høstmøtet og Vårmøtet.

De som innkalles til medlemsmøtene er: DG-ene, DGE-ene, styrets medlemmer, leder for kommunikasjon, sekretær og økonomiansvarlig. En guvernør som er forhindret fra å møte, utpeker en personlig stedfortreder fra sitt distrikt. Guvernørs stedfortreder skal ha skriftlig fullmakt fra sin guvernør for møtet.

4.1.3 Planlegging, innkalling og ledelse av møtene forestås av styrets leder, med bistand fra sekretæren. Saker som ønskes tatt opp på et medlemsmøte, må være styret i hende senest 6 uker før møtedato. Med samme tidsfrist sendes innkalling med foreløpig sakliste, til medlemmene. Endelig sakliste sendes senest 2 uker før møtedato.

4.1.4 Styreleder leder alle møter. Ved dennes fravær velges IPDG i styret til å lede møtet. Styret kan innkalle komiteledere, koordinatorene, aktivitets-/prosjektledere og andre ressurspersoner som ivaretar driftsmessige oppgaver, til møtene.

Styret er beslutningsdyktig når 3 styremedlemmer er tilstede.

4.1.5 I medlemsmøtene har hvert medlem én stemme, jfr 3.1. I saker som gjelder vedtekter, økonomi, opprettelse eller nedleggelse av felles aktiviteter eller prosjekter, kreves enstemmighet og at alle distriktene er representert.

Medlemsmøtet er beslutningsdyktig i alle

andre saker når minimum 2/3 av distriktene er representert. I slike saker kreves alminnelig flertall.

4.1.6 Det innkalles til ekstraordinære medlemsmøter dersom minst 4 guvernører eller styret krever det. Møtedeltakere og avstemmingsregler som for pkt 4.1.2. og 4.1.5. Et ekstraordinært møte kan avholdes ved hjelp av teknologiske løsninger som ikke krever fysisk tilstedeværelse.

4.1.7 Styreleder har fullmakt til å undertegne for Norfo i alle saker som gjelder forumets virke i henhold til vedtak styret har fattet, jfr. pkt 3.2.

## **4.2 Høstmøtet er Norfos årsmøte og skal behandle følgende saker:**

4.2.1 Årsmelding og regnskap med revisjonsberetning for forrige rotaryår.

4.2.2 Stadfeste eventuelle vedtak om vedtektsendringer i Vår møtet.

4.2.3 Valg av revisor for ett år.

4.2.4 Valg av DGE-enes representant til styret etter forslag fra DGE-gruppen.

4.2.5 Andre saker som medlemmene eller styret foreslår tatt opp.

## **4.3 Vår møtet skal behandle følgende saker:**

4.3.1 Vedta de planer og budsjetter som er foreslått på DGE-enes strategi-/budsjettmøte.

4.3.2 Fastsette møtedatoer for neste rotaryår.

4.3.3 Oppnevne medlemmer til aktiviteter og prosjekter, etter forslag fra styret.

4.3.4 Forslag om eventuelle vedtektsendringer.

4.3.5 Andre saker som medlemmene eller styret foreslår tatt opp.

## **4.4 Strategi- og budsjettmøte**

For å gi DGE-ene mulighet til å påvirke aktiviteter og budsjett i eget rotaryår, gjennomføres et strategi- og budsjettmøte i perioden desember – februar i samarbeid mellom DGE-ene, styret og aktivitets-/prosjektlederne.

## **5 VALG OG FUNKSJONSPERIODE**

Styrets medlemmer velges for 4 år.

På høstmøtet velges én representant for DGE-ene til styret, jfr. pkt 4.2.4. Det tilstrebes at alle distrikter blir representert i styret over tid.

Dersom et styremedlem ikke lenger kan fungere i sitt verv, skal styret initiere valg av nytt styremedlem fra det guvernørkull vedkommende tilhører.

Styreleder er det medlem som er i sitt siste funksjonsår i styret.

## **6 ØKONOMI**

Norfos virksomhet finansieres ved bidrag fra distriktene. Vår møtet fastsetter distriktenes bidrag per registrert medlem den 1. januar hvert kalenderår

Møter, reiser, kost og losji for de innkalte møtedeltakere dekkes av Norfo etter regning i henhold til statens satser – eksklusiv kostgodtgjørelse.

Norfo kan påta seg administrasjon av eksisterende private fonds eller fellesfond som distriktene har etablert for å finansiere langsiktige rotaryaktiviteter. Ved aktivitetenes opphør fordeles prosjektfond og gjeld mellom distriktene etter samme prioritet som ble brukt da fondet ble etablert.

## **7 VEDTEKTER**

Endring i vedtektene skal normalt foretas på Vår møtet. Forslag må være styret i hende innen 8 uker før møtet, og skal være utsendt til medlemmene senest 4 uker før møtet. Et endringsvedtak skal stadfestes i det påfølgende Høstmøte, og en eventuelt stadfestet endringen trer så i kraft umiddelbart.

## **8 OPPLØSNING**

Vedtak om oppløsning av Norsk Rotary Forum skal behandles etter bestemmelsene i § 7. Gjenværende midler fratrukket eventuell gjeld, skal fordeles mellom distriktene i forhold til det medlemstall som framgår av medlemstallet pr. 1. januar i kalenderåret.

**DISSE VEDTEKTER ER VEDTATT AV VÅR MØTET 10. APRIL 2015 OG GJORT GJELDENE FRA 1. JULI SAMME ÅR MED UNNTAK AV PKT 3.2 FØRSTE AVSNITT OG 3. AVSNITT, DE TRER I KRAFT 1. JULI 2016. DE ERSTATTER VEDTEKTER SOM SIST BLE JUSTERT PÅ HØSTMØTET I 2012 OG GJORT GJELDENE FRA 1. NOVEMBER 2012.**

# ROTARY INTERNATIONAL

For mere informasjon - se [www.rotary.org](http://www.rotary.org)

## ORGANISASJON OG ADMINISTRASJON

Rotary International kan defineres som en sammenslutning av Rotaryklubber, hvor hver enkelt klubb ved siden av sin søknad om medlemskap har akseptert å etterleve det lovgrunnlag som er blitt utviklet for organisasjonen. Innenfor denne rammen, men også tilpasset lokale forhold, kan klubbene utforme sin virksomhet i pakt med intensjonene om klubb-tjeneste, yrkestjeneste, samfunnstjeneste, internasjonal tjeneste og den nye tjenestegren som heter ungdomstjeneste.

## ÅRSKONGRESS OG LOVRÅD

Rotary Internationals årlige kongress (Convention) er organisasjonens egentlige årsmøte. Årskongressen er kjent for sin fargerike prakt og for tankevekkende programmer som fremmer internasjonalt kameratskap. Årskongressen er også organisasjonens høyeste myndighet og velger blant annet embetsmenn for det kommende rotaryåret, blant dem Rotary Internationals president, hovedstyrets medlemmer og distriktsguvernørene.

I behandlingen av årsmøtesakene er det bare de møtende, valgte klubbdelegatene som har stemmerett.

Rotarys lovgivende forsamling er lovrådet (Council on Legislation). Lovrådet trer sammen hvert tredje år for å behandle innkomne forslag til endringer i lover og vedtekter (enactments) og forslag til policy- eller prosedyreendringer som ikke krever formelle lovendringer (resolutions). Stemmeberettigede medlemmer av lovrådet er en valgt representant for hvert rotarydistrikt, samt noen få delegater fra distriktløse klubber. Alt i alt teller forsamlingen over 530 medlemmer.

Rotarys regelverk er samlet i en egen bok - Manual of Procedure (MOP'en)- som oppdateres etter hvert lovråd, og kommer da i ny utgave. Den ligger elektronisk på [rotary.org](http://rotary.org).

## RI'S HOVEDSTYRE

Rotary International ledes av et styre (Board of Directors), valgt på convention. RIs administrative struktur er bygget opp for å kunne fungere internasjonalt. Den minste enheten er

klubben. Så følger distriktet som ledes av en guvernør. Noen få klubber er distriktløse - «non-districted»). De ca. 530 distriktene er oppdelt i 34 soner med ca. 33.000 rotarianere i hver sone. Norge tilhører sone 16, sammen med Danmark (inkl. Færøyene og Grønland), Litauen, Island, Polen, Ukraina og Hviterussland samt D-2360 og D-2390 i Sverige. Fra 1. juli 2016 blir Ukraina og Hviterussland (Belarus) eget distrikt.

I tillegg til presidenten og innkommende president, som begge velges av convention for et år, består hovedstyret av 17 medlemmer (foruten President og Innkommende president) som velges for to år. Hver sone har ett styremedlem hver annen to-års periode. Generalsekretæren sitter også i styret.

For klubbene i Storbritannia og Irland eksisterer et særskilt styringsorgan, RIBI (Rotary International in Britain and Ireland).

## KOMITÉER

Også Rotary International benytter seg av komitéer i forskjellige relasjoner, noen permanente, andre spesielle eller ad hoc for bestemte anliggender. De mest kjente av de permanente er komitéene for

- grunnlov og vedtekter
- årskongress
- distriktsinndeling
- medlemsvekst (også nye klubber)
- finanser
- investeringer
- planlegging
- PR og informasjon

## TILLITSVALGTE

Rotary Internationals tillitsvalgte er presidenten, visepresidenten, øvrige hovedstyremedlemmer, generalsekretæren, hovedkassereren, distriktsguvernørene samt siste president, visepresident og kasserer i RIBI-organisasjonen.

Distriktsguvernøren inntar en nøkkelposisjon og får særskilt skolering ved det årlige internasjonale samrådet (International Assembly, også kalt guvernørskolen). I det rotary-året vedkommende tjenestegjør, er han/hun RIs representant i sitt distrikt og skal føre tilsyn med distriktets klubber.

## SEKRETARIATET

Rotary Internationals sekretariat består av et hovedkontor i Evanston (i staten Illinois, USA) og service-sentre i:

- Buenos Aires, Argentina
- New Delhi, India
- Parramatta, Australia
- Sao Paulo, Brasil
- Seoul, Korea
- Tokyo, Japan
- Zürich, Sveits

Sekretariatet til RIBI (Rotary International great Britain and Ireland) ligger i Alcester, Warwickshire, England.

Hovedkontoret ligger i Evanston, - en forstad til Chicago.

Adressen er:

One Rotary Center  
1560 Sherman Avenue,  
Evanston, Illinois, 60201-3698, USA.

Generalsekretæren er organisasjonens administrerende direktør. Han ansettes på åremål for inntil 5 år om gangen. Ved hoved- og regionkontorene er det flere hundre medarbeidere.

## FINANSER

Rotary Internationals fremste inntektskilde er avgiftene fra klubbmedlemmene. RIs finanskomité utarbeider budsjettforslag for hovedstyret. En permanent komité råder styret i alle investeringsspørsmål.

## INFORMASJON

Det er i årenes løp utarbeidet en betydelig mengde informasjonsmaterieell om Rotary, både i form av trykte publikasjoner (bøker, brosjyrer o.l.) og audiovisuelle hjelpemidler. På [rotary.org](http://rotary.org) finnes oversikt over informasjonsmaterieell under [rotary shop](http://rotary.shop).

Det offisielle tidsskriftet *The Rotarian* er et månedsskrift på engelsk og har ca. en halv million lesere. Det utgis også mange andre tidsskrifter, dels med offisiell status. Blant dem er *Rotary Norden*.

En gang årlig sender RI ut en samlet fortegnelse (Official Directory) over alle verdens rotaryklubber med navn og adresser for deres presidenter og sekretærer, møtested og møtetid.

Det ligger mye informasjon om Rotary International på nettsiden [www.rotary.org](http://www.rotary.org)

# KONTAKTINFORMASJON FOR ROTARY INTERNATIONAL

EUROPEAN AFRICAN OFFICE  
WITIKONERSTRASSE 15, CH-8032 ZÜRICH, SWITZERLAND  
TELEFON: +41 44 387 71 11 - FAX: +41 44 422 50 41

### MANAGER, FOUNDATION SERVICES:

Espen Malmberg  
E-post: [Espen.Malmberg@rotary.org](mailto:Espen.Malmberg@rotary.org)

### CLUB AND DISTRICT SUPPORT (CDS):

Coordinator Rubie Einarsson Trachsel  
Telefon: +41 44 387 71 26  
E-post: [rubie.einarsson.trachsel@rotary.org](mailto:rubie.einarsson.trachsel@rotary.org)

Coordinator Sari Miettinen

Telefon: +41 44 387 71 30  
E-post: [sari.miettinen@rotary.org](mailto:sari.miettinen@rotary.org)

### FOUNDATION DEPARTMENT:

Marta Wild  
Telefon: +41 44 387 71 44  
E-post: [marta.wild@rotary.org](mailto:marta.wild@rotary.org)

### FINANCE DEPARTMENT:

Serena Carandente  
Telefon: +41 44 387 71 82  
E-post: [serena.carandente@rotary.org](mailto:serena.carandente@rotary.org)

### PUBLICATIONS AND ORDER DESK:

Marcelo Bottini  
Telefon: +41 44 387 71 84  
E-post: [eao.order@rotary.org](mailto:eao.order@rotary.org)



# ROTARY INTERNATIONAL - STRATEGISK PLAN

Oversatt av PDG Paul Johnsen og Ida Hassan

Et verdensomspennende nettverk av inspirerte mennesker som brenner for å forbedre folks liv og samfunnets utvikling.

- Fokuserer på og øke den humanitær innsats.
- Styrke anseelsen og oppmerksomheten i befolkningen
- Lederskap
- Rettskaffenhet
- Mangfold
- Felleskap
- Tjenesteyting
- Støtte og styrke klubbene

## STRATEGISKE PRIORITETER OG MÅL

Den reviderte strategiske plan fra 1. juli 2010 omfatter tre strategiske prioriteter og 16 konkrete mål:

### STØTTE OG FORSTERKE KLUBBER:

- Støtte innovasjon og fleksibilitet i klubbene
- Oppmuntre klubbene til å delta i utvalgte serviceprosjekter
- Oppmuntre til medlemskap preget av mangfold
- Forbedre medlemsrekruttering og å beholde eksisterende medlemmer

- Utvikle ledere
- Starte nye, dynamisk klubber
- Oppmuntre til strategisk planlegging på klubb- og distriktsnivå

### FOKUSERE PÅ OG ØKE DEN HUMANITÆRE INNSATS:

- Utrydde Polio
- Øke bærekraftig service med hovedvekt på
- Serviceprogrammer for nye generasjoner
- TRFs seks fokusområder
- Økt samarbeid og relasjon til andre organisasjoner
- Igangsette nyttige prosjekter både lokalt og internasjonalt

### STYRKE ANSEELSEN OG OPPMERKSOMHETEN I BEFOLKNINGEN:

- Forbinde anseelse med rotarysymbolet
- Spre kunnskap om de praktiske prosjekter
- Promotere kjerneverdier
- Fremhev yrkestjenesten
- Oppmuntre klubber til å spre kunnskap om nettverk og nøkkelaktiviteter

[www.rotary.org/strategicplan](http://www.rotary.org/strategicplan)

**Rotary**

## STRATEGISK PLAN

**VÅRE VERDIER I VIRKSOMHET**

Gjennom **felleskap** bygger vi livslange forbindelser som fremmer større global forståelse. Med **integritet** framhever vi våre forpliktelser og opprettholder etiske standarder. Vårt **mangfold** setter oss i stand til å knytte sammen ulike perspektiv og angripe problemer fra mange sider. Vi bruker vår yrkesmessige ekspertise, **tjeneste**, og **lederskap** til å møte noen av verdens største utfordringer.

**VÅRE STRATEGISKE MÅL**

**Støtte og styrke klubbene**

- Fremme formyelse og fleksibilitet i klubbene
- Oppmuntre klubbene til å delta i en rekke forskjellige aktiviteter
- Fremme mangfold i medlemskretsen
- Forbedre medlemsrekruttering og styrke arbeidet for å beholde medlemmene
- Utvikle ledere
- Starte nye klubber
- Oppmuntre strategisk planlegging på klubb- og distriktsnivå

**Fokuserer på og øke humanitær tjeneste**

- Utrydde polio
- Øke bærekraftig service basert på programmer og aktiviteter som støtter ungdom og unge ledere innenfor Rotarys seks fokusområder
- Øke samarbeid og forbindelse med andre organisasjoner
- Igangsette relevante prosjekter både lokalt og internasjonalt

**Forsterke profil, PR og omdømme**

- Forsterke profil og merkevare for ledere
- Fremme handlingsorienterte prosjekter
- Fremme våre kjerneverdier
- Høvedelege yrkestjenesten
- Oppmuntre klubbene til å markedsføre sine nettverk og organisasjonsprosjekt

SAMLE LEDERE | UTVEKSLÉ IDEER | GJØRE INNSATS [www.rotary.org/strategicplan](http://www.rotary.org/strategicplan)

**FELLESKAP  
INTEGRITET  
MANGFOLD  
TJENESTE  
LEDERSKAP**

STØTTE OG STYRKE KLUBBERNE

FOKUSERE PÅ OG ØKE HUMANITÆRE TJENESTE

FORSTERKE PROFIL, PR OG OMDØMME

Vi er engasjerte personer som handler ansvarlig og gjør en innsats for å løse noen av verdens mest presserende utfordringer.

**Rotary**

SAMLE LEDERE | UTVEKSLÉ IDEER | GJØRE INNSATS [www.rotary.org/strategicplan](http://www.rotary.org/strategicplan)

9201440

# ROTARYFONDET

## TRF THE ROTARY FOUNDATION



Arch Klumph © Rotary International

### HISTORIEN

På Convention i Atlanta i 1917 foreslo daværende RI President, Arch Klumph, å opprette et fond som skulle ha til formål: «Å hjelpe Rotary til å gjøre noe godt i verden i form av veldedighet, utdanning og andre samfunnsgagnlige service-tiltak.» Frøet som skulle vokse seg til å bli Rotarys flaggskip The Rotary Foundation (Rotaryfondet) var sådd.

Arch Klumph hadde forstått at entusiasme og engasjement ikke var nok for å nå Rotarys mål om internasjonal forståelse og fred i verden. Det er også behov for penger og en organisasjon som kan utvikle program og som kan administrere de midler som blir gitt til fondet på en effektiv og sikker måte, dersom en skal oppnå resultater og få målene realisert.

Til å begynne med gikk utviklingen smått. Først i 1930 kunne det første bidraget deles ut. Da ble det gitt 500 dollars til en internasjonal organisasjon for funksjonshemmede barn.

Rotaryfondet har senere vokst med årene til å bli et kraftig virkemiddel i Rotary's arbeid.



## ORGANISERING OG MÅLSETTING

Rotaryfondet er organisert som en egen «Non-Profit» stiftelse i staten Illinois i USA.

Grunnen til at Rotaryfondet er atskilt fra Rotary Internasjonal som en egen stiftelse, er at dette gir juridiske og skattemessige fordeler i mange land når gaver fra enkeltpersoner og selskaper, testamentariske gaver osv blir gitt til fondet.

De skattemessige fordeler betyr mye både for størrelsen og antall bidrag til Rotaryfondet.

Organisasjonsformen krever at Rotaryfondet har et eget styre, og at det legges fram et eget regnskap. Styret i Rotaryfondet består i dag av en leder, oftest en tidligere RI President, en nestleder og 13 rotarianere fra ulike deler av rotary-

verdenen og disse kalles «The Trustees.» Den ansatte generalsekretæren i RI deltar i styret som sekretær.

Selv om Rotaryfondet er organisert som en egen stiftelse atskilt fra Rotary International, er fondet så tett integrert i RI som mulig. Fondets målsetting viser dette helt klart:

«Målet for Rotaryfondet er å støtte Rotary Internasjonal sine bestrebelser på å nå Rotarys mål om verdensforståelse og fred gjennom lokale, nasjonale og internasjonale humanitære, opplærings og kulturelle program.»

Målsettingen søkes oppnådd gjennom utvikling av mange ulike programmer som Rotary klubbene blir invitert til å delta i.

# ORGANISERING AV TRF I DISTRIKTER OG KLUBBER

Rotaryfondet satte i verk en ny modell for organiseringen av virksomheten i distriktene fra 1. juli 2013.

Hvert distrikt skal ha en Rotary Foundation komité (District Rotary Foundation Committee) (DRFC). Komitéen skal ha en leder (DRFC-Chair) som bør fungere i jobben i tre år. Det blir anbefalt at vedkommende er en tidligere Distriktsguvernør (PDG). Sittende guvernør kan ikke ha jobben. Det er Rotaryfondets distriktskomité (DRFC) med sin leder som i nært samarbeid med DG, disponerer distriktets DDF konto. Uten en slik organisering med en DRFC Chair som leder, vil ikke et distrikt ha tilgang til sin DDF konto.

Alle distrikt må ha en DGSC (District Grant Subcommittee Chair) som bl.a. skal sjekke søknader om midler til District og Global Grant.

Alle klubber skal i henhold til Manual of Procedure (MOP) ha en Rotary Foundation Committee, som skal utvikle og implementere planer for å støtte fondet (TRF) gjennom både økonomiske bidrag og ved deltagelse i klubbens program.

Organisasjonsplanen fra Rotaryfondet anbefaler at det opprettes underkomiteer i distriktenes og klubbens oppfølging av TRF. Mer informasjon om organisering av Rotaryfondet i distriktene gis i:

District Rotary Foundation Committee Manual.

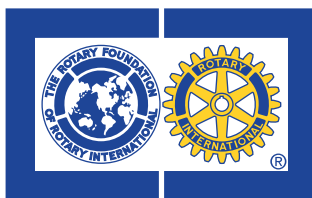

## SHARE

Fra starten i 1917 og fram til i dag har det skjedd mange og store endringer i Rotaryfondet.

I 1991 lanserte styret i Rotaryfondet SHARE systemet. Hensikten var bl.a. at distriktene skulle få større medbestemmelse over bruken av de midler klubbene bidrar med.

### SYSTEMET VIRKER SLIK:

Det beløp klubbene i et distrikt bidrar med til det årlige programfondet (Annual Fund) et år, blir delt i to like deler (share = dele), og kan brukes til ulike program tre år etter at bidragene er gitt.

Bidrag til Endowment Fund og Polio-Plus fondet blir ikke regnet med når delingen foretas.

a) Halvparten av den summen alle klubbene i et distrikt bidrar med til det årlige programfondet (Annual Fund) i ett Rotary år, går til Verdensfondet (The World Fund (WF)). Det er styret i Rotaryfondet (The Trustee) som bestemmer bruken av pengene på Verdensfondet (WF). Midlene blir blant annet brukt til den del av Global Grant (se nedenfor) som Rotaryfondet bidrar med.

b) Den andre halvparten, av bidragene går til distriktets "konto" i TRF (Distrikt Designated Fund=DDF). Det enkelte distrikt avgjør selv hvordan disse pengene skal brukes.

# ROTARYS HUMANITÆRE PROGRAM

*For rotaryåret 2015-16 har vi følgende program:*

## POLIOPLUS

er Rotarys største og hittil mest kjente humanitære prosjekt. Et vellykket vaksinasjonsprogram mot polio som Rotary gjennomførte på Filippinene i 1979 ga støtet til PolioPlus. I 1985 lanserte Rotary et program med formål å utrydde polio innen 2005. 1. juli 2012 avsluttet Rotary sin tredje verdensomspennende økonomiske kampanje for å utrydde polio, men vil fortsatt bidra i kampen for å utrydde sykdommen.

Med enorm støtte fra Bill og Melinda Gates's humanitære fond, har Rotary og rotarianere over hele verden tatt aktivt del i kampanjen.

Resultatene viser at det nytter.

## ROTAY GRANTS

Rotary Grants er TRF's nye programstruktur og er delt inn i to ulike programmer.

### 1. GLOBAL GRANTS

– internasjonale prosjekter som må tilfredsstille følgende krav/forutsetninger:

Langsiktige, bærekraftige og målbare prosjekter som må brukes innenfor minst ett av følgende 6 fokusområder:

- Fred og konfliktforebygging/-løsning
- Sykdomsforebygging og -behandling
- Vann og sanitærforhold
- Mødre og barnehelse
- Grunnutdanning og leseferdigheter
- Økonomi og samfunnsutvikling

Klubb og distriktprosjekter må være på minimum USD 15000 + tilsvarende matching, dvs totalt min USD 30.000.

Søknader gjøres online (på [www.rotary.org](http://www.rotary.org)) i nært samspill med distriktets TRF-ansvarlige.

### 2. DISTRICT GRANTS

– er mindre prosjekter uten krav til minstebeløp. De trenger heller ikke tilfredsstille de seks fokusområdene. Prosjektene må være innenfor Rotarys visjon og målsetting.

- Søknader behandles av distriktet
- Distriktet har satt en årlig søknadsfrist for District Grants

- Kan brukes lokalt og internasjonalt

Mer informasjon gis i TRF-håndboken som distriktene har på sine nettsider.

### SERTIFISERING

Både klubber og distrikter må sertifiseres før de kan motta fondsmidler.

Dette skal bidra til å

- sikre riktig juridisk og økonomisk anvendelse av tildelte midler
- sikre oppfølging, rapportering mv.

Sertifiseringen har bl.a. krav om opplæring, organisering av komitéer og rapportering, og skal sikre at midlene blir brukt riktig og til nytte for lokalsamfunnet. Klubbene ved nåværende og innkommende presidenter må signere på en avtale «Memorandum of Understanding» (MOU).

**Sertifiseringen må fornyes årlig.**

**“ LET US KEEP OUR HEARTS STRONG, ENTHUSIASM FRESH, HOPE HIGH. AS LONG AS WE KEEP IMBUED WITH THIS SPIRIT, ROTARY CAN NEVER DIE. ”**

*PAUL HARRIS, THE ROTARIAN, AUGUST 1926*

# SKATTEFRADRAK FOR BIDRAG TIL POLIOPLUS

Av PDG Herman Stabell



*Bidrag til PolioPlus-kampanjen med kr. 500 eller mer pr. år kan det gis skattefradrag for under ordningen som er fremforhandlet av Norfo med skattemyndighetene.*

Enkeltmedlemmer kan innbetale ønsket beløp til bankkontonr. 5082 06 72736

Visma Services AS

Postboks 335

1601 Fredrikstad

som administrerer ordningen på vegne av Rotary Norge. Innbetalingen skal merkes med TRF - PolioPlus. Husk å oppgi navn, adresse og fullt personnummer.

Innbetaling kan også foregå i regi av Rotaryklubben. Klubbkasserer setter opp en liste med alle klubbmedlemmene, med navn, adresse og personnummer på hvert medlem, samt innbetalt beløp fra hver og listen sendes i posten til VISMA.

Medlemmene betaler inn sitt bidrag til klubbkontoen og kassereren fører sumbeløpet samlet over til bankkontonr. 5082 06 72736 som er nevnt ovenfor.

Innbetalingen skal merkes med TRF - PolioPlus fra Rotaryklubb NN.

Merk: *Navnelisten er konfidensiell.*

Visma Services kan ikke oppgi informasjon om enkeltmedlemmer, men kun sumtall for bidrag fra den enkelte klubb.

Selve kampanjen End Polio Now avsluttes 1. juli 2012, men kampen for å utrydde polio fortsetter for fullt, og det er viktig at rotaryklubbene fortsatt støtter dette arbeidet.



## ROTARYS UTDANNINGS- OG KULTURELLE PROGRAM



*Det henvises til websidene [rotary.org](http://rotary.org) og [rotary.no](http://rotary.no) for info om Rotarys mange muligheter og program.*

Centers for International Studies in Peace and Conflict Resolution. Uppsala universitet i Sverige kom med i 2012.

### ROTARY CENTERS FOR INTERNATIONAL STUDIES

Etter avtale med noen få utvalgte og anerkjente universiteter rundt om i verden har Rotary etablert det som har fått navnet Rotary

**PROGRAMMET BLE IKKE BERØRT  
AV ENDRINGENE SOM NYLIG BLE  
GJENNOMFØRT I ROTARYFONDET.**

# BIDRAG TIL ROTARYFONDET KAN GIS TIL FIRE ULIKE FOND

Rotaryfondet sine inntekter kommer utelukkende fra frivillige bidrag fra klubbene i verden, gaver fra enkeltpersoner, testamentariske gaver og renter av investerte midler. Ikke noe av det som innbetales som kontingent til RI går til fondet.

Bidrag til Rotaryfondet kan avsettes til fire ulike fond - Annual Fund, Endowment Fund, PolioPlus og Rotary Centers for Peace Studies (fredsfondet).

## 1. ANNUAL FUND - AF

(det årlige programfond). Pengene brukes til ulike program tre år etter at de er kommet inn. Tre års forrentning gir renteinntekter som blir benyttet bl.a. til å administrere dagens program og til å utvikle nye program. Penger innbetalt til AF går blant annet tilbake til distriktenes disponible midler, kalt District Designated Fund eller DDF. Penger til klubbens prosjekter kommer fra dette fondet. Distriktene setter mål for innbetaling basert på klubbens egen målsetting.

Innbetaling til dette fondet gjøres til  
*Rotary International*  
*Witikonerstrasse 15,*  
*CH-8032 Zürich, Switzerland*  
*konto: 6021.07.19736.*

*Husk å merke innbetalingen med Annual Giving, klubbnavn og klubbnummer. Penger innbetalt via dette kontonummer går direkte til Zürich, blir registrert en gang pr måned i Monthly Contribution Report (MCR), men gir ikke skattefradrag.*

**NB! For å oppnå skattefradrag for bidrag til Annual Fund må pengene sendes til konto 1645.15.66524  
VISMA Services AS  
Postboks 335  
1601 Fredrikstad**

En enkel måte å oppfylle RI's målsetting om USD 100 pr medlem pr år kan gjøres ved å fylle ut et skjema for avtalegiro (ligger på rotary.no). Bidrag til Annual Fund på kr 500 eller mer pr år

kan gi skattefradrag under ordningen som Norfo har fremforhandlet med skattemyndighetene. Giro må merkes med navn, annual giving, adresse, fødselsnummer og klubbnavn- og nummer.

Ved å betale kr 50 pr måned oppnår man både RI's mål og skattefradrag.

Innbetaling kan også foregå i regi av Rotaryklubben. Klubbkasserer setter opp en liste med alle klubbmedlemmene, med navn, adresse og fødselsnummer på hvert medlem, samt innbetalt beløp fra hver og listen sendes i posten til VISMA. Medlemmene betaler inn sitt bidrag til klubbkontoen (f.eks. som en del av årskontingenten) og kassereren fører beløpet samlet over til **bankkonto 1645.15.66524. Innbetalingen skal merkes med AF og klubbens navn og nummer.**

## 2. ENDOWMENT FUND

(tidligere permanente fondet). Dette fondet skal sikre framtida og kontinuiteten i Rotaryfondet sine programtilbud. Bare rentene av dette fondet kan brukes til program.

Innbetaling til dette fondet gjøres til  
*Rotary International*  
*Witikonerstrasse 15*  
*CH-8032 Zürich, Switzerland*  
*konto: 6021.07.19736.*

*Husk å merke giro Endowment Fund, klubbnavn og nummer.*

## 3. POLIOPUS

Pengene går til utryddelse av polio. Det er svært viktig at Rotary deltar på dette fortsatt, slik at polio kan utryddes helt.

## SKATTEFRADRAG FOR BIDRAG TIL POLIOPUS

**Bidrag til PolioPlus-kampanjen med kr. 500 eller mer pr. år kan det gis skattefradrag for under ordningen som er fremforhandlet av NORFO med skattemyndighetene.**



Enkeltmedlemmer kan innbetale ønsket beløp til:

Bankkontonr: 5082 06 72736

Visma Services AS

Postboks 335

1601 Fredrikstad

Visma administrerer ordningen på vegne av Rotary Norge. Innbetalingen skal merkes med TRF - PolioPlus. Husk å oppgi navn, adresse og fullt fødselsnummer.

Innbetaling kan også foregå i regi av Rotaryklubben. Klubbkasserer setter opp en liste med alle klubbmedlemmene, med navn, adresse og fødselsnummer på hvert medlem, samt innbetalt beløp fra hver. Listen sendes i posten til VISMA. Medlemmene betaler inn sitt bidrag til klubbkontoen og kassereren fører sumbeløpet samlet til **bankkonto 5082 06 72736**.

**Innbetalingen skal merkes med TRF - PolioPlus fra Rotaryklubb NN.**

Merk: *Navnelisten er konfidensiell. Visma Services kan ikke oppgi informasjon om enkeltmedlemmer, men kun sumtall for bidrag fra den enkelte klubb.*

#### 4. ROTARY CENTERS FOR INTERNATIONAL STUDIES IN PEACE AND CONFLICT RESOLUTION (FREDSFONDET).

Det første stipendet ble utdelt i 2002. Rotary har avtale med utvalgte universitet rundt om i verden. Nytt fra 2012 er Uppsala universitet i Sverige. Hvert distrikt kan nominere en kandidat pr år, og Norge har så langt hatt to studenter på dette prestisjetunge studiet.

Etter fullført studium har de fleste gått inn i viktige jobber, mange for FN eller sitt lands regjering. Studentene utfører svært viktig fredsarbeid, og Rotary er avhengig av bidrag for å opprettholde dette studiet.

Innbetaling til dette fondet gjøres til

*Rotary International*

*Witikonstrasse 15*

*CH-8032 Zürich, Switzerland*

*konto: 6021.07.19736.*

**Husk å merke innbetalingen med Rotay Centers for Peace Studies, klubbnavn og klubbnummer.**



## PAUL HARRIS FELLOW RECOGNITION

I Norge og de fleste europeiske land utdeles Paul Harris Fellow Recognition (PHF) som en hedersbevisning fra klubber og av og til distrikter for å hedre en rotarianer eller ikke-rotarianer for sitt virke i Rotary, eller for sitt samfunns-ganglige arbeid. Æresbevisningen består av et sertifikat, en medalje og en jakkeknapp.

Utmerkelsen ble lansert i 1957. Sertifikatet, medaljen og jakkeknappen var ment å være et synlig tegn på at den som bærer dette, har innbetalt 1000 dollars, eller at det er innbetalt 1000 dollars i vedkommendes navn til Rotary Foundation. Slik er det fortsatt endel steder i verden, mens vi i Norge og flere andre land i all hovedsak gir PHF som en æresbevisning.

Det går an å «bygge på» utmerkelsen fra 1000

dollars opp til 9000 dollars totalt. For hver 1000 dollars som innbetales, tildeles det en safir inntil fem i alt, deretter fortsetter det opp til tre rubiner. Alle bidrag klubben gir til det Årlige programfondet (Annual Fund) og PolioPlus blir summert og registrert som poeng (Recognition points) som klubbene senere kan bruke til å «kjøpe» PHF utmerkelse for. En PHF koster enten 1.000 \$ kontant, eller den kan betales med 1.000 Recognition Points.

Paul Harris Fellow Recognition (PHF) kan bare gis til enkeltpersoner, ikke organisasjoner eller bedrifter. Ta kontakt med Zürichkontoret ved Marta Wild hvis du trenger hjelp.

Søknadsskjema finnes både på [www.rotary.no](http://www.rotary.no) og [www.rotary.org](http://www.rotary.org)

# HVORDAN BESTILLE PHF?

## -DE VANLIGSTE SPØRSMÅL

### HVORDAN FÅR KLUBBEN SINE PHF-POENG (RECOGNITION POINTS)?

For hver innbetalt US-dollar til Polio Plus og Annual Giving genereres ett poeng. Klubben må ha 1000 poeng for å utnevne en PHF.

### HVORDAN FÅR KLUBBEN GREIE PÅ SIN POENGSDALDO OG HVEM SOM HAR FÅTT PHF?

President, sekretær, kasserer og klubbens TRF-ansvarlige kan se en rapport på RI's medlemswebb som viser hvor mange PHF-poeng klubben disponerer og hvem som har fått tildelt PHF.

1. Logg deg inn på medlemswebben på <https://riweb.rotaryintl.org>
2. Klikk på "Club Recognition Summaries (CRS)".
3. "CRS" inneholder en liste over alle personer som klubben har utdelt PHF til og under rubrikken "Foundation Recognition Pts" finner du den poengsummen som klubben har disponibel for utdeling av PHF.

*Hvis du har problem med å finne poengsaldo, kan du ta kontakt med distriktets TRF-ansvarlige, eller Marta Wild på kontoret i Zürich.*

### HVORDAN GÅR KLUBBEN FRAM FOR Å UTNEVNE EN PHF?

Hver US dollar klubben har innbetalt til APF eller Poliokampanjen tilsvarer et poeng, og hver PHF "koster" 1000 poeng.

Hvis klubben har mindre enn 1000 poeng må det først innbetales til TRF (betales i NOK til den vanlige konto (se under innbetaling til TRF)) For å søke om PHF må det benyttes et spesielt skjema som kan hentes ned fra websiden [rotary.no](http://rotary.no) eller ved henvendelse til Marta Wild. Veiledning for utfylling ligger også på websiden.

*Behandlingstiden for PHF-søknad er vanligvis mellom 4 og 6 uker.*

### HVOR SKAL MAN SENDE SØKNAD OM PHF?

Send PHF-skjema (evt sammen med kopi av innbetaling) på en av følgende måter:

1. Fax til faxnummer 0041-44-422 50 41
2. Skanne og sende skjema til [Marta.Wild@rotary.org](mailto:Marta.Wild@rotary.org) eller
3. Send med vanlig post til  
Rotary International  
Witikonerstrasse 15  
CH-8032 Zürich, Sveits

*Kontoret i Zürich sender vanligvis ikke bekreftelse på mottatt søknad.*

### HVORDAN BESTILLER MAN EN NY PHF HVIS MAN MISTER NÅLEN?

Man sender mail på engelsk til Marta Wild med følgende opplysninger::

1. Navn på personen som har mistet sin PHF-pin.
2. Navn på klubben som har "betalt" PHF-utmerkelsen.
3. Omtrentlig dato når PHF-utmerkelsen ble gitt.
4. Hvilken type PHF-pin (vanlig, gammel modell, med en eller flere safirer etc)
5. Adresse dit PHF-nålen skal sendes.

Marta sender da en ny PHF-pin med en regning, pris avhengig av modell (ca 10-20 USD).

### FOR ALLE SPØRSMÅL OM ROTARY FOUNDATION (TRF) OG PHF KAN DU ENTEN TA KONTAKT MED DISTRIKTETS TRF ANSVARLIGE ELLER MARTA WILD PÅ TELEFON +41-44-387 71 44.

*Du kan også sende mail på engelsk til: [Marta.Wild@rotary.org](mailto:Marta.Wild@rotary.org)*

# ROTARY PÅ NETT

– EN SERVICEORGANISASJON MED YRKESBASERT MEDLEMSSKAP



Klubbene, distriktene og Rotary-Norge er presentert på [www.rotary.no](http://www.rotary.no) Her finner du aktuell informasjon om Rotarys organisasjon i Norge og internasjonalt. Du finner også informasjon om Norsk Rotary Forum (Norfo), om distriktene og klubbene.

Du kan lese historien om hvordan det hele startet i Chicago 23. februar 1905, og du kan finne informasjon om hvordan nye klubber kan etableres.

Nye og potensielle medlemmer vil finne nyttig informasjon om Rotary. Rotarys kjerneverdier er beskrevet og omhandler rotasjonsprinsippet, klassifikasjonsprinsippet, møteretten og Rotarys arbeid i klubbkomitéene og i store og små prosjekter.

Websidene gir også informasjon om The Rotary Foundation som finansierer store og små prosjekter både internasjonale, nasjonale og lokale.

Her er det informasjon om hvordan klubbene kan søke om midler og det er informasjon om hvordan vi som medlemmer kan gi våre bidrag. Du finner også tall og faktainformasjon om Rotarys største prosjekt gjennom tidene - END POLIO NOW.

Stipendordninger og innsats for ungdom er en viktig del av Rotarys arbeid. Rotary har et mangfoldig arbeid rettet mot ungdom. Her finner du informasjon om ungdomsutveksling, internasjonale sommerleirer, RYLA, Rotaract og Handicamp.

På [www.rotary.no](http://www.rotary.no) er det link til alle distriktene og klubbene i Norge. Websidene for distrikt og klubber har samme profil. Dette styrker "brandingen" av Rotary og gjør det enkelt å finne informasjon på alle websidene.

Websidene inneholder også en oversikt over aktuelle publikasjoner som klubbene vil ha nytte av i sitt arbeide. Det er lagt ut en elektronisk versjon av denne håndboken.

## NORFOS DIGITALE TJENESTER

Norfo tilbyr en distribusjonsplattform for digitale tjenester til norske rotaryklubber, distrikter og multidistriktsaktiviteter. Distribusjonsplattformen skal dekke de behov Rotary har i dag samt eventuell ny funksjonalitet og nye tjenester som utvikles i fremtiden.

Norfos digitale tjenester omfatter websider, funksjonsbasert e-post, medlemsnett, internt meldingssystem, mediabank, krysspublisering av nyheter, integrasjon, dashbordet «Min side» samt supporttjenester.

Alle medlemmer av en rotaryklubb i Norge er tildelt sin egen «Min side» som er en effektiv og moderne plattform for tilgangskontroll og distribusjon av webbaserte tjenester. Gjennom «Min side» vil medlemmene få tilgang til ulike tjenester basert på sin funksjon i Rotary samt et tjenestetilbud utover dette - det være seg av profesjonell eller privat karakter. Tjenestetilbudet kan benyttes både på PC og Mac, Iphone, Ipad og Android baserte løsninger.

## IT-FORUM NORFO

IT-forum NORFO er en møteplass for IT-faglig samarbeid i multidistriktet.

Forumet er underlagt Kommunikasjonskomitéen i NORFO. Forumet består av webmaster, (leder), webredaktør og DICO-ene fra alle de 6 distriktene i Norge.

Forumet skal være en IT-faglig ressurs som skal bistå Webmaster i arbeidet med å utvikle de digitale tjenestene for Rotary i Norge. Forumet har ikke beslutningsrett.

Forumet skal bidra til å fange opp det som skjer på IT-siden i distriktene med hensyn til behov, gode ideer, etc. og på den måten bedre den gjensidige kommunikasjon mellom Kommuni-

kasjonskomitéen/webmaster og distriktene. Samtidig vil webmaster kunne diskutere tanker som rører seg i IT-miljøet og i Kommunikasjonskomitéen, og formidle disse direkte til distriktene gjennom forumets medlemmer.

IT-Forumet deltar i arbeidet med å utvikle Rotarys digitale løsninger og skal komme med forslag til prioriteringsrekkefølge. Det skal drøfte forslag som kommer inn fra distriktene. Forslag som innebærer større endringer i system og investeringer skal vurderes med tanke på hva som tjener alle distriktene og klubbene i sin alminnelighet, da distriktene er likeverdige i NORFO.

## MØTEPLASSER



Rotarianere har mange møteplasser som fremmer vennskap og samarbeid. Det viktigste er egen klubb med ukentlige møter, prosjektarbeid, bedriftsbesøk og sosialt samvær. Når man er på reise er det mulig og ønskelig at man besøker andre klubber. Et besøk i starten av ferie/opphold og spørsmål som: "Hva er verdt å se eller oppleve her", vil nesten alltid sikre deg guide, hjelp og nye, hyggelige rotaryvenner.

En gang pr. år er det distriktskonferanse i alle distrikter der det er både ønskelig og nyttig at så mange rotarianere som mulig deltar.

I mai/juni er det verdenskongress som er åpen for alle rotarianere med familie og venner, hvis man ønsker å ta med dem.

En foreløpig plan for convention/verdenskongressene viser spennende reisemål:



"Friendship exchange" – små grupper av rotarianere som har gjensidige besøk til hygge og nytte. Det er "fellowships", sammenslutning av rotarianere som enten har felles yrke eller felles hobby/interesser. Det er fellowship for leger, jurister, for datainteresserte, golfere, for mennesker som ønsker å reise og besøke/bo hos hverandre, skientusiaster og mye mer.

Fullstendig liste over fellowships finner du på websiden [rotary.org](http://rotary.org)

**2016:** 28. mai - 1. juni

RI Convention, Seoul, Republic of Korea

**2017:** 10. - 14. juni

RI Convention, Atlanta, Georgia, USA

**2018:** 24. - 27. juni

RI Convention, Toronto, Ontario, Canada

**2019:** 1. - 5. juni

Hamburg, Tyskland

**2020:** 7.-10. juni

RI Convention, Honolulu, Hawaii, USA

*NB! Alle datoer er "tentative".*



# KLUBBENES MØTETID OG -DAGER

Nedenfor vises tidspunkt og møtedag for de ulike Rotaryklubbene i Norge. For mer informasjon - se [www.rotary.no](http://www.rotary.no) under fanen Klubber i Norge. Her finner du en oversikt over våre 6 distrikter med tilhørende klubber. Se også i denne Årboken på side 29-35 for kart med steds-plassering av klubbene.

Formannskapet i FN's Hovedforsamling ble i

1952-53 overtatt av den canadiske utenriksminister, rotarianeren og i 1958 mottaker av Nobels fredspris, Lester B. Pearson, som takket for fredsprisen i Universitetes Aula i Oslo ved å sitere Rotarys fremmøteregel slik: «Hvordan kan det bli fred i verden når folk ikke kjenner hverandre og hvordan kan folk bli kjent med hverandre når de ikke møtes.»

KL.	MANDAG	TIRSDAG	ONSDAG	TORS DAG	FREDAG
07:45		Oslo Nord			
11:00	Fredrikstad-Glemmen				
11:30	Drammen St. Hallvard	Tromsø	Grorud	Hovin Bodø Sentrum	
11:45	Athenæum	Ekeberg	Gimle	Lade Oslo Uranienborg	
12:00			Grenland Trondhjem	Sagdalen	
12:15					Majorstuen
16:00	Aalesund				
16:30	Akersborg				
16:45	Raukvin	Vestheim			
17:00	Torgalmenning			Maridalen	
17:30			Oslo Vest Oslo International		
18:00	Alta Bærum Finnsnes Flekkefjord Hadsel Hareid Heimdal Kongsgaard Kragerø Kristiansand Vest Kristiansund N Melhus Mesna Narvik Nesbyen Oslofjord St. Hallvard Stryn Vadsø Vennesla Ålgård	Eiksmarka Hamar Vest Harstad Holmenkollen Nedenes Nidarvoll Sortland Stranda Ørland	Bekkestua Fræna Kristiansand Øst Lyngdal Namsos Randaberg Sandvika Stange	Hamar Kristiansand Røros	
18:15	Asker Huseby-Flatås Nesbru	Sola Strand Tønsberg	Aalesund Øst Gandsfjord Stord	Bærums Verk Lysaker Verdal	

KL.	MANDAG	TIRSDAG	ONSDAG	TORSDAG	FREDAG
18:30	Charlottenlund Dale Geilo Haugesund Kirkenes Lillesand Molde Øst Moss Nordhordland Nøtterøy Porsgrunn Roa Røyken Sarpsborg Sem Skien Vest Sørumsand Tromsø Øst Østre Toten Årnes	Bryne Drammen Syd Vest Flisa Gimsøy Groruddalen Haugesund-Sør Hunn/Gjøvik Jessheim Karmsund Kolsås Larvik Levanger Nordfordeid Oppegård Ringebu Sandnes Surnadal Vestnes Våler Østfold	Fredriksten Florø Gjøvik Hobøl-Spydeberg Klepp Langesund Re Rørvik Sandefjord Voss	Arendal Drammen Grimstad Kongsvinger Kopervik Larvik Øst Moelv Molde Nærbø Stokke Tromsø Syd	
18:45	Kråkerøy Nordby Bærum Vest	Fredrikstad Malvik	Drøbak Gamlebyen/ Fredrikstad Østensjø		
19:00	Arna Austrheim Bergen-Syd Bergen Sydvesten Bergen-Vest Bundefjorden Eda - Eidskog Elverum Farsund Frosta Gauldal Halden Hurum Kløfta Lier Lørenskog Vest Mandal Modum Målselv Nesodden Nordberg Nordstrand Os Sandefjord Øst Sokndal Stavanger Int. Strømmen Sula Trondheim Int. Trondhjem-Vest Ulstein Ørje-Töcksfors Åsen	Askim Aurskog-Høland Bekkelaget Bergen Bergenhus Bryn Færder Holmestrand Horten Hønefoss-Øst Hvaler Karmøy-Vest Land Lillehammer Lillestrøm Lofoten Vestvågøy Meldal Raufoss Spjelkavik Svelvik Valdres Øyane	Grøm Hønefoss Ringerike Jarlsberg Karmøy Kolbotn Konnerud Mysen Nannestad Skien Skjeberg Sykkylven Tune Åsane	Alvarheim Brevik Egge Hemne Lier Øst Lørenskog Løten Nittedal Ottestad Sandnes Sør Skogn	
19:15	Vestby	Skaugum Ås		Askøy Ski og Langhus	



KL.	MANDAG	TIRSDAG	ONSDAG	TORSdag	FREDAG
19:30	Brumunddal Bø Eidsvoll Førde Gand Cjersjøen Grue Herøy Hokksund Jevnaker Klinga Kongsberg Kvam Midsund Mjøndalen Skedsmokorset Sogndal Stjørdal Suldal Sunndal Sør-Valdres Tvedestrand Øystre Slidre	Rakkestad Sande Tynset Volda	Alvdal Averøy Lund Onsøy Rygge Stavanger Stavern	Egersund Langhus Rana Trøgstad Ulefoss	
20:00	Bjugn Enebakk Fauske Gol Hadeland Syd Mo i Rana Notodden Odal Risør Rolvøy Råde Ørskog	Borge Jeløy Nord-Odal Orkdal Rollag og Flesberg Skedsmo Nord Vinger Ørsta Ål	Eidsvoll Syd Hadeland Lågendalen	Bodø Gardermoen Giske	
20:15		Brattvåg			
20:30	Askøy Fenring	Sotra		Frei	

## KLUBBENES MØTESTED I DISTRIKT 2250

KLUBBNAVN	MØTESTED	BY/STED	MØTEDAG	MØTETID
Arna	Indre Arnavei 189	Bergen	Mandag	19:00
Askøy	Aktivitetshuset Shoddyen	Strusshamn	Torsdag	19:15
Askøy Fenring	Rådhuset	Kleppestø	Mandag	20:30
Austrheim	Sætre marka 2	Austrheim	Mandag	19:00
Bergen	Engene 20	Bergen	Tirsdag	19:00
Bergen Sydvesten	Stamerbakken 7	Paradis	Mandag	19:00
Bergen-Syd	Langegården	Bergen	Mandag	19:00
Bergen-Vest	Rekstensamlingene	Paradis	Mandag	19:00
Bergenshus	Engen 20	Øvre Ervik	Onsdag	19:00
Bryne	Jæren Hotell	Bryne	Tirsdag	18:30
Dale	Camillas Kro	Dalekvam	Mandag	18:30
Egersund	Klubblokalet	Egersund	Torsdag	19:30
Florø	Comfort Hotel Florø	Florø	Onsdag	18:30
Førde	Scandic Sunnfjord Hotell & Spa	Førde	Mandag	19:30
Gand	GamlaVærket	Sandnes	Mandag	19:30
Gandsfjord	Ynglingen	Stavanger	Onsdag	18:15
Haugesund	Haugesund Haandverkerfor.	Haugesund	Mandag	18:30
Haugesund-Sør	Haandverkerforeningen	Haugesund	Tirsdag	18:30
Karmsund	SR Banks kantine	Haugesund	Tirsdag	18:30
Karmøy	Hovedgaten 43	Kopervik	Onsdag	19:00
Karmøy-Vest	Kulturhuset	Åkrehamn	Tirsdag	19:00
Klepp	Gamle Klepp Handelslag-Mega	Orre	Onsdag	18:30
Kopervik	Rotaryhuset	Kopervik	Torsdag	18:30
Kvam	Thon Hotel Sandven	Norheimsund	Mandag	19:30
Lund	Moi Hotel	Moi	Onsdag	19:30
Nordfjordeid	Eid Frivillighetssentral	Nordfjordeid	Tirsdag	18:30
Nordhordland	KIM-kantina	Isdalstø	Mandag	18:30
Nærbø	Nærbø Samfunnshus	Nærbø	Torsdag	18:30
Os	Solstrand Fjord Hotel	Os	Mandag	19:00
Randaberg	Vistehola Vistnesgården	Randaberg	Onsdag	18:00
Sandnes	Hotel Sverre	Sandnes	Tirsdag	18:30
Sandnes Sør	Gamlaværket	Sandnes	Torsdag	19:00
Sogndal	Lægreid hotell	Sogndal	Mandag	19:30
Sokndal	Gamle skolen	Hauge I Dalane	Mandag	19:00
Sola	Sandetun	Sola	Tirsdag	18:15
Sotra	Rødekorshuset	Straume	Tirsdag	20:30
Stavanger	Riddersalen Kongsgaard skole	Stavanger	Onsdag	19:30
Stavanger Int.	Rosenkildehuset	Ålgård	Mandag	19:00
Stord	Grand Hotell Stord	Stord	Onsdag	18:15
Strand	Oldeidegården	Jørpeland	Tirsdag	18:15
Stryn	Telegrafan	Stryn	Mandag	18:00
Suldal	Ryfylke Fjordhotel	Sand	Mandag	19:30
Torgalmenning	Bredsgården 1 d, Bryggen	Bergen	Mandag	17:00
Voss	Fleischers Hotel	Voss	Onsdag	18:30
Øyane	Hundvåg Bydelshus	Hundvåg	Tirsdag	19:00
Ålgård	Ålgård Bo- og Aktivitetssenter	Ålgård	Mandag	18:00
Åsane	Skedarbygget Ulset	Bergen	Onsdag	19:00

## KLUBBENES MØTESTED I DISTRIKT 2260

KLUBBNAVN	MØTESTED	BY/STED	MØTEDAG	MØTETID
Askim	Askim	Gilje AS	Tirsdag	19:00
Aurskog-Høland	Aurskog	Nisjebakern	Tirsdag	19:00
Borge	Rolvøy	Roald Amundsens Minne	Tirsdag	20:00
Bundefjorden	Nesoddtangen	Vardebakken 100	Mandag	19:00
Drøbak	Drøbak	Kumlegaarden Restaurant	Onsdag	18:45
Eidsvoll	Eidsvoll	Breidablikk	Mandag	19:30
Eidsvoll Syd	Eidsvoll	Nebbenes kro - sydgående	Onsdag	20:00
Enebakk	Enebakk	Familiens Hus	Mandag	20:00
Fredrikstad	Fredrikstad	Fredrikstad Sjømannsf.	Tirsdag	18:45
Fredrikstad- Glemmen	Fredrikstad	Rica City Hotel	Mandag	11:00
Fredriksten	Halden	Haldens Klub	Onsdag	18:30
Gamlebyen/ Fredrikstad	Fredrikstad	Dunkejongården	Onsdag	18:45
Gardermoen	Jessheim	Radisson Blu Airport Hotell	Torsdag	20:00
Gjersjøen	Vinterbro	Kolben Kolbotns kulturhus	Mandag	19:30
Halden	Halden	Haldens Klub	Mandag	19:00
Hobøl-Spydeberg	Hobøl	Elvestad	Onsdag	18:30
Hvaler	Skjærhalden	Kirkens Hus i Skjærhalden	Tirsdag	19:00
Jeløy	Moss	Hotell Refsnes Gods Jeløy	Tirsdag	20:00
Jessheim	Kløfta	Herredshuset	Tirsdag	18:30
Kløfta	Kløfta	Ullensvang	Mandag	19:00
Kolbotn	Trollåsen	Kolben, Kolbotn Sentrum	Onsdag	19:00
Kråkerøy	Kråkerøy	Sjømannsforeningen	Mandag	18:45
Langhus	Langhus	Langhus Kirke	Torsdag	19:30
Lillestrøm	Lillestrøm	Thon Hotel Arena	Tirsdag	19:00
Lørenskog	Lørenskog	Nitor	Torsdag	19:00
Lørenskog Vest	Lørenskog	Skårer Gård	Mandag	19:00
Moss	Moss	Storgaten 20	Mandag	18:30
Mysen	Mysen	Villa Nore	Onsdag	19:00
Nannestad	Nannestad	Banken	Onsdag	19:00
Nesodden	Bjørnemyr	Tangenten	Mandag	19:00
Nittedal	Nittedal	Solli	Torsdag	19:00
Nordby	Moss	Liahøi Nordby	Mandag	18:45
Onsøy	Engelsviken	Elingaard Herregård	Onsdag	19:30
Oppegård	Oslo	KOLBEN kulturhus	Tirsdag	18:30
Rakkestad	Rakkestad	Firmastua Ole Chr. Bye	Tirsdag	19:30
Rolvøy	Sarpsborg	Lionshuset	Mandag	20:00
Rygge	Rygge	Naustet	Onsdag	19:30
Råde	Råde	Kihl gård	Mandag	20:00
Sagdalen	Strømmen	Høyres Hus, kjelleren	Torsdag	12:00
Sarpsborg	Sarpsborg	Kruseløkka Ungdomsskole	Mandag	18:30
Skedsmo Nord	Skedsmokorset	Skedsmotun	Tirsdag	20:00
Skedsmokorset	Skedsmokorset	Sten Menighetshus	Mandag	19:30
Ski og Langhus	Vinterbro	Menighetssalen	Torsdag	19:15
Skjeberg	Grålum	Skjeberg Rådhus	Onsdag	19:00
Strømmen	Strømmen	Odd Fellow-huset	Mandag	19:00
Sørumsand	Sørumsand	Sørumsand misjonshus	Mandag	18:30

Trøgstad	Trøgstad	NMK Trøgstads lokaler	Torsdag	19:30
Tune	Grålum	Quality Hotell	Onsdag	19:00
Vestby	Vestby	Vestby prestegård	Mandag	19:15
Våler Østfold	Sperrebotn	Berg	Tirsdag	18:30
Ørje-Töcksfors	Ørje	Solstrand Terrasse	Mandag	19:00
Årnes	Årnes	Nes Kulturhus	Mandag	18:30
Ås	Ås	Kulturhuset Seniorsenteret	Tirsdag	19:15

## KLUBBENES MØTESTED I DISTRIKT 2275

KLUBBNAVN	MØTESTED	BY/STED	MØTEDAG	MØTETID
Alta	Alta	Scandic Hotel Alta	Mandag	18:00
Averøy	Averøy	Gammelveien 15	Onsdag	19:30
Bjugn	Bjugn	Fosen Kraft	Mandag	20:00
Bodø	Bodø	Radisson Blu Hotel Bodø	Torsdag	20:00
Bodø Sentrum	Bodø	Storgata 8	Torsdag	11:30
Charlottenlund	Trondheim	P-Hotels, Fosenkaia 7	Mandag	18:30
Egge	Steinkjer	Gamle Kongeveg 47	Torsdag	19:00
Fauske	Fauske	Vollgata 2	Mandag	20:00
Finnsnes	Finnsnes	Finnsnes Hotell	Mandag	18:00
Frei	Frei	Rastarkalvvegen 143	Torsdag	20:30
Frosta	Frosta	Coop Frosta møterom	Mandag	19:00
Gauldal	Støren	Støren Hotell	Mandag	19:00
Hadsel	Stokmarknes	Turistsenteret	Mandag	18:00
Harstad	Harstad	Røde Kors Huset	Tirsdag	18:00
Heimdal	Heimdal	Industriveien 1	Mandag	18:00
Hemne	Kyrksæterøra	Prinsengata 6	Torsdag	19:00
Huseby-Flatås	Kattem	Uståsen 6	Mandag	18:15
Kirkenes	Kirkenes	Scandic Hotell Kirkenes	Mandag	18:30
Klinga	Namsos	Tinos Hotell og Restaurant	Mandag	19:30
Kristiansund N	Kristiansund	Handelsstanden	Mandag	18:00
Lade	Trondheim	Britannia Hotell	Torsdag	11:45
Levanger	Levanger	Nordlandia Backlund Hotell	Tirsdag	18:30
Malvik Rotary	Vikhammer	Vikhammer Motell AS	Tirsdag	18:45
Meldal	Løkken Verk	Orkla Gjestebolig	Tirsdag	19:00
Melhus	Melhus	Melhus bil på Tiller	Mandag	18:00
Mo I Rana	Mo i Rana	Fr. Nansensgt 6	Mandag	20:00
Målselv	Bardufoss	Bardufoss Hotell	Mandag	19:00
Namsos	Namsos	Sverresgate 1	Onsdag	18:00
Narvik	Narvik	Kongensgate 64	Mandag	18:00
Nidarvoll	Trondheim	Bratsbergveien 18	Tirsdag	18:00
Orkdal	Orkanger	Bårdshaug Herregård	Tirsdag	20:00
Rana	Mo i Rana	Meyergården Hotell	Torsdag	19:30
Røros	Røros	Røros Hotell	Torsdag	18:00
Rørвик	Rørвик	Leia kafe	Onsdag	18:30
Skogn	Skogn	Fokusbygget , Åsveien	Torsdag	19:00
Sortland	Sortland	Kulturfabrikken	Tirsdag	18:00
Stjørdal	Stjørdal	Quality Airport Hotel Værnes	Mandag	19:30
Sunnal	Sunnalsøra	Sunnal Kulturhus	Mandag	19:30
Surnadal	Surnadal	Svartvassvegen 1	Tirsdag	18:30

Tromsø	Tromsø	Quality Hotel Saga	Tirsdag	11:30
Tromsø Syd	Tromsø	Mellomveien 50	Torsdag	18:30
Tromsø Øst	Tromsø	Radisson Blu	Mandag	18:30
Trondheim Int.	Trondheim	Britannia Hotell	Mandag	19:00
Trondhjem	Trondheim	Britannia Hotell	Onsdag	12:00
Trondhjem-Vest	Trondheim	Britannia hotell	Mandag	19:00
Vadsø	Vadsø	Scandic Hotel	Mandag	18:00
Verdal	Verdal	Verdal Hotell	Torsdag	18:15
Lofoten Vestvågøy	Leknes	Storgata 105	Tirsdag	19:00
Ørland	Brekstad	Ørland Kysthotell	Tirsdag	18:00
Åsen	Åsen	Sanitetshuset	Mandag	19:00

## KLUBBENES MØTESTED I DISTRIKT 2290

KLUBBNAVN	MØTESTED	BY/STED	MØTEDAG	MØTETID
Arendal	Arendal Maritme Hotell	Arendal	Torsdag	18:30
Brevik	Ringen	Brevik	Torsdag	19:00
Bø	Bø Hotell	Bø i Telemark	Mandag	19:30
Farsund	Farsund Fjordhotell	Farsund	Mandag	19:00
Flekkefjord	Maritim Fjordhotell	Flekkefjord	Mandag	18:00
Færder	Quality Hotel Oseberg	Tønsberg	Tirsdag	19:00
Gimsøy	Håndverkeren	Skien	Tirsdag	18:30
Grenland	Hotel Vic	Porsgrunn	Onsdag	12:00
Grimstad	Bemabygget	Grimstad	Torsdag	18:30
Grøm	Bemabygget.	Grimstad	Onsdag	19:00
Holmestrand	Holmestrand Fjordhotell	Holmestrand	Tirsdag	19:00
Horten	Best Western Horten Hotell	Horten	Tirsdag	19:00
Jarlsberg	Quality Hotell	Tønsberg	Onsdag	19:00
Kongsgaard	Radisson Blu Caledonien Hotel	Kristiansand S	Mandag	18:00
Kragerø	Resturant Admiralen	Kragerø	Mandag	18:00
Kristiansand	Scandic Hotell	Kristiansand	Torsdag	18:00
Kristiansand Vest	Clarion Hotel Ernst	Kristiansand	Mandag	18:00
Kristiansand Øst	Quality Hotell Sørlandsparken	Kristiansand S	Onsdag	18:00
Langesund	Quality Hotel&Resort Skjærgården	Stathelle	Onsdag	18:30
Larvik	DNB, v/Kulturhuset Bølgen	Larvik	Tirsdag	18:30
Larvik Øst	Quality Hotel Grand Farris	Larvik	Torsdag	18:30
Lillesand	Hotell Norge	Lillesand	Mandag	18:30
Lyngdal	Rosfjord Strandhotell	Lyngdal	Onsdag	18:00
Lågendalen	Klokkegården	Svarstad	Onsdag	20:00
Mandal	Lindenesreg. Næringshage	Mandal	Mandag	19:00
Nedenes	Arendal Maritime Hotel	Arendal	Tirsdag	18:00
Notodden	Skoland Aktivitetshus	Notodden	Mandag	20:00
Nøtterøy	SpB 1 Nøtterøy-Tønsberg	Nøtterøy	Mandag	18:30
Porsgrunn	Hotel Vic	Porsgrunn	Mandag	18:30
Re	Gran VVS	Revetal	Onsdag	18:30
Risør	Menighetssenteret	Risør	Mandag	20:00
Sande	Menighetshuset 2. etg.	Sande	Tirsdag	19:30
Sandefjord	Rica Park Hotell	Sandefjord	Onsdag	18:30
Sandefjord Øst	Hotell Kong Carl	Sandefjord	Mandag	19:00
Sem	Quality Hotell Oseberg	Tønsberg	Mandag	18:30



Skien	Håndverkeren	Skien	Onsdag	19:00
Skien Vest	Håndverkeren	Skien	Mandag	18:30
Stavern	Hotell Wassilioff	Stavern	Onsdag	19:30
Stokke	Kafeteriaen i Stokke Idrettshall	Stokke	Torsdag	18:30
Svelvik	Rødekorshuset	Svelvik	Tirsdag	19:00
Tvedestrand	Forvaltergården	Tvedestrand	Mandag	19:30
Tønsberg	Quality Hotel Oseberg	Tønsberg	Tirsdag	18:15
Ulefoss	Banksalen «Gamle» Holla Sparebank	Ulefoss	Torsdag	19:30
Vennesla	Reber Schindler Heis AS	Vennesla	Mandag	18:00

## KLUBBENES MØTESTED I DISTRIKT 2305

KLUBBNAVN	MØTESTED	BY/STED	MØTEDAG	MØTETID
Alvarheim	Thon Hotel Elverum	Elverum	Torsdag	19:00
Alvdal	Kantina Alvdal Innkjøpslag	Alvdal	Onsdag	19:30
Brattvåg	Hautunet	Brattvåg	Tirsdag	20:15
Brumunddal	Furnesveien 5, Brumunddal	Brumunddal	Mandag	19:30
Eda - Eidskog	Morokulien	Morokulien	Mandag	19:00
Elverum	Grindalsveien 3, Elverum	Hernes	Mandag	19:00
Flisa	Kaffegata 10	Flisa	Tirsdag	18:30
Fræna	BFH Sparebank, Torget 14	Elnesvågen	Onsdag	18:30
Giske	Frivillighetssentralen Valderøy	Valderøya	Torsdag	20:00
Gjøvik	Hovdetun Vandrerhjem	Gjøvik	Onsdag	18:30
Grue	Bruveien, Kirkenær	Grinder	Mandag	19:30
Hadeland	Øvre Hofsgutua 57, Gran	Gran	Onsdag	20:00
Hadeland Syd	Felleshuset, Harestua Omsorgsenter	Harestua	Mandag	20:00
Hamar	Storhamarstuene Domkirkeodden	Hamar	Torsdag	18:00
Hamar Vest	Storhamarstuene Domkirkeodden	Hamar	Tirsdag	18:00
Hareid	Myraveien 12, Hareid	Hareid	Mandag	18:00
Herøy	Mjølstadneset	Fosnavåg	Mandag	19:30
Hunn/Gjøvik	Quality hotell Strand, Gjøvik	Gjøvik	Tirsdag	18:30
Jevnaker	Hadeland Glassverk	Jevnaker	Mandag	19:30
Kongsvinger	Nygata 6	Kongsvinger	Torsdag	18:30
Land	Gamleveien 4	Dokka	Tirsdag	19:00
Lillehammer	Scandic Victoria	Lillehammer	Tirsdag	19:00
Løten	Bøndernes Hus	Løten	Torsdag	19:00
Mesna	Radisson Blu SAS Lillehammer Hotell	Lillehammer	Mandag	18:00
Midsund	Midsund Kro	Midsund	Mandag	19:30
Moelv	Spritbua	Moelv	Torsdag	18:30
Molde	Storgt 1/7, Quality Hotel Alexandra	Molde	Torsdag	18:30
Molde Øst	Storgt 1/7, Quality Hotel Alexandra	Molde	Mandag	18:30
Nord-Odal	Milepelen	Sagstua	Tirsdag	20:00
Odal	Tronbøl grendehus	Skarnes	Mandag	20:00
Ottestad	Kjernerudveien 11	Ottestad	Torsdag	19:00
Raufoss	Storgata 27	Raufoss	Tirsdag	19:00
Ringebu	Jernbanegata 14	Ringebu	Tirsdag	18:30
Spjelkavik	Blindheimsgelane 2	Ålesund	Tirsdag	19:00
Stange	Siloveien 6	Ottestad	Onsdag	18:00
Stranda	Frivillighetssentralen Asvobygget	Stranda	Tirsdag	18:00
Sula	Devoldfabrikken, velferdssalen	Langevåg	Mandag	19:00

Sykkylven	Sparebanksalen, Aure	Sykkylven	Onsdag	19:00
Sør-Valdres	Fossen kro	Bagn	Mandag	19:30
Tynset	Meirigataq 4 b	Tynset	Tirsdag	19:30
Ulstein	Quality Ulstein hotell	Ulsteinvik	Mandag	19:00
Valdres	Fagernes Hotel	Fagernes	Tirsdag	19:00
Vestnes	Gamleskulen	Vestnes	Tirsdag	18:30
Vinger	Vinger Hotell	Kongsvinger	Tirsdag	20:00
Volda	Volda Turisthotell	Volda	Tirsdag	19:30
Ørskog	Gamlebanken	Ørskog	Mandag	20:00
Ørsta	Hotell Ivar Aasen	Ørsta	Tirsdag	20:00
Østre Toten	Bygdestua	Lena	Mandag	18:30
Øystre Slidre	Øystre Slidre Bygdatun	Heggenes	Mandag	19:30
Aalesund	Grimmergata 5	Ålesund	Mandag	16:00
Aalesund Øst	Notenesgt. 14	Ålesund	Onsdag	18:15

## KLUBBENES MØTESTED I DISTRIKT 2310

KLUBBNAVN	MØTESTED	BY/STED	MØTEDAG	MØTETID
<b>Region 1: Oslo sentrum vest</b>				
Akersborg	Odd Fellow-gården	Oslo	Mandag	16:30
Athenæum	Engebret Bankplassen	Oslo	Mandag	11:45
Ekeberg	Hotel Bristol	Oslo	Tirsdag	11:45
Gimle	Parkveien 41 A	Oslo	Onsdag	11:45
Holmenkollen	Holmenkollen Park Hotel Rica	Oslo	Tirsdag	18:00
Majorstuen	Hotel Continental	Oslo	Fredag	12:15
Maridalen	Nordberghjemmet	Oslo	Torsdag	17:00
Nordberg	Tåsen Seniorsenter	Oslo	Mandag	19:00
Oslo	Odd Fellow-gården	Oslo	Torsdag	11:45
Oslo International	Oslo Handelskammer	Henrik Ibsensgt. 100	Onsdag	17:30
Oslofjord				
St. Hallvard	Hotell Munch	Oslo	Mandag	18:00
Røa	Bogstad Gård	Oslo	Mandag	18:30
Oslo Vest	Schafteløkken	Oslo	Onsdag	17:30
Uranienborg	Spisestedet Feinsmecker	Oslo	Torsdag	11:45
Vestheim	Radisson Blue Scandinavia Hotel	Oslo	Tirsdag	16:45
<b>Region 2: Oslo nord/øst/syd</b>				
Bekkelaget	Brannfjell skole	Oslo	Tirsdag	19:00
Bryn	Nordre Skøyen Hovedgård	Bryn	Tirsdag	19:00
Grorud	Steinhoggermuseet på Grorud	Oslo	Onsdag	11:30
Groruddalen	Thon Hotel Linne	Oslo	Tirsdag	18:30
Hovin	Hasle Løren Idrettsanlegg	Oslo	Torsdag	11:30
Nordstrand	Nordstrandhuset	Oslo	Mandag	19:00
Oslo Nord	Radisson BLU Hotel Alna	Oslo	Tirsdag	07:45
Østensjø	Oppsal Samfunnshus		Onsdag	18:45
<b>Region 3: Bærum</b>				
Bekkestua	Gjøannes Gård	Bekkestua	Onsdag	18:00
Bærum	Blommenholm Båtforening	Høvik	Mandag	18:00
Bærum Vest	Skui Grendehus	Skui	Mandag	18:45

Bærums Verk	Lommedalen og Bærums Verkeldresenter	Bærum	Torsdag	18:15
Eiksmarka	Eiksmarka Vel's lokaler	Eiksmarka	Tirsdag	18:00
Kolsås	Wøyen gård	Kolsås	Tirsdag	18:30
Lysaker	Scandic Hotel Fornebu	Fornebu	Torsdag	18:15
Sandvika	Thon Hotel Oslofjord	Sandvika	Onsdag	18:00

**Region 4: Asker og Hurumlandet**

Asker	Vettre Hotel	Vettre	Mandag	18:15
Hurum	Grønsand Gjestegård	Sætre	Mandag	19:00
Nesbru	Kafé Gunhild, Asker Museum	Hvalstad	Mandag	18:15
Raukvin	Kornmagasinet	Røyken	Mandag	16:45
Røyken	Høyenhall	Røyken	Mandag	18:30
Skaugum	Venskaben	Asker	Tirsdag	19:15

**Region 5: Drammen og omegn**

Drammen	Rica Park Hotel	Drammen	Torsdag	18:30
Drammen	St. Hallvard Biblioteket 3 etg. Papirbredden	Drammen	Mandag	11:30
Drammen Syd-Vest	Villa Blå Sundhaugen	Drammen	Tirsdag	18:30
Konnerud	Speiderhuset Bernås	Drammen	Onsdag	19:00
Lier	Lier Bygdetun	Lier	Mandag	19:00
Lier Øst	Lier Bygdetun	Lier	Torsdag	19:00

**Region 6: Buskerud midtre**

Hokksund	Sanden Hotell	Hokksund	Mandag	19:30
Hønefoss- Ringerike	Comfort Hotel Ringerike	Hønefoss	Onsdag	19:00
Hønefoss Øst	Comfort Hotel Ringerike	Hønefoss	Tirsdag	19:00
Kongsberg	Vandrerhjem Bergmannen	Kongsberg	Mandag	19:30
Mjøndalen	Nedre Eiker Menighetssenter	Krokstadelva	Mandag	19:30
Modum	Tyrifjord Hotell	Vikersund	Mandag	19:00
Rollag og Flesberg	Lampeland Hotell	Lampeland	Tirsdag	20:00

**Region 7: Buskerud nordvest**

Geilo	Dr. Holms Hotel	Geilo	Mandag	18:30
Gol	Pers Hotell	Gol	Mandag	20:00
Nesbyen	Thoen Hotell	Nesbyen	Mandag	18:00
Ål	Thon hotell Hallingdal	Ål	Tirsdag	20:00

“ THE MOTIVE OF ROTARY IS FRIENDSHIP. ”

PAUL HARRIS, TALE PÅ CONVENTION I EDINBURGH I 1921

# KONTAKTINFORMASJON NORDEN

## - GUVERNØRER I SONE 15 OG 16



For mer informasjon henvises til websidene for de respektive distrikter.  
NB! Fra 1.7. 2016 går Ukraina og Belarus over til sone 19.

### GUVERNØRER I DE NORSKE DISTRIKTER:

#### **Distrikt 2250: Rogaland, Hordaland, Sogn og Fjordane**

2015-16: Jostein By

epost: [jostein.by@eninvest.net](mailto:jostein.by@eninvest.net)

2016-17: Tore Rykkel

epost: [rotary@rykkel.no](mailto:rotary@rykkel.no)

2017-18: Christin Sagen Landmark

epost: [cl.du@online.no](mailto:cl.du@online.no)

#### **Distrikt 2260: Østfold og Akershus**

2015-16: Jon Ola Brevig

epost: [jbrevig@online.no](mailto:jbrevig@online.no)

2016-17: Johan L Østby

epost: [j-oestby@online.no](mailto:j-oestby@online.no)

2017-18: Yvona Holbein

epost: [yvona.holbein@gmail.com](mailto:yvona.holbein@gmail.com)

#### **Distrikt 2275: Deler av Møre og Romsdal, Sør- og Nord-Trøndelag, Nordland, Troms, Finmark og Svalbard**

2015-16: Jan K. Moslet

epost: [jmoslet@online.no](mailto:jmoslet@online.no)

2016-17: Helge Schjølberg

epost: [helge.schjolberg@harstad.kommune.no](mailto:helge.schjolberg@harstad.kommune.no)

2017-17: Toralf Pedersen

epost: [toralf\\_pedersen@hotmail.com](mailto:toralf_pedersen@hotmail.com)

#### **Distrikt 2290: Vestfold, Telemark, Aust- og VestAgder**

2015-16: Bjørn Jahren Aas

epost: [bjorn@vardaas.no](mailto:bjorn@vardaas.no)

2016-17: Sigurd Arbo Høeg

epost: [sigurd.arbo.hoeg@greencarrier.no](mailto:sigurd.arbo.hoeg@greencarrier.no)

2017-18: Liv Melby

epost: [melby@co-partner.no](mailto:melby@co-partner.no)

#### **Distrikt 2305: Norge Hedmark, Oppland, deler av Møre og Romsdal**

2015-16: Odd Jarle Hagen

epost: [odd.jarle@idea-utvikling.com](mailto:odd.jarle@idea-utvikling.com)

2016-17: Gunnar Kvalsund

epost: [gk@midsund.net](mailto:gk@midsund.net)

2017-18: Wictor Sandvold

epost: [wamsan@outlook.com](mailto:wamsan@outlook.com)

#### **Distrikt 2310: Oslo og Buskerud**

2015-16: Trygve Danielsen

epost: [trygve.danielsen@online.no](mailto:trygve.danielsen@online.no)

2016-17: Runar Bakke

epost: [runar.bakke@gmail.com](mailto:runar.bakke@gmail.com)

2017-18: Stig Asmussen

epost: [advokatfirmaet@asmussen.no](mailto:advokatfirmaet@asmussen.no)

### GUVERNØRER I DE ØVRIGE DISTRIKTER I SONE 16:

#### **Distrikt 1360**

2015-16: Magnus B Jonsson

epost: [umdstjori@rotary.is](mailto:umdstjori@rotary.is)

2016-17: Guthmundur J Thorvardarson

epost: [gjens@bokunsf.is](mailto:gjens@bokunsf.is)

2017-18: Knutur Oskarsson

epost: [knutur@endurhaefing.is](mailto:knutur@endurhaefing.is)

**Distrikt 1440**

2015-16: Peter Eigenbroth  
 epost: [dg1440-1516@rotary.dk](mailto:dg1440-1516@rotary.dk)  
 2016-17: Christian C Boldsen  
 epost: [dg1440-1617@rotary.dk](mailto:dg1440-1617@rotary.dk)  
 2017-17: Egon Jensen  
 epost: [dg1440-1718@rotary.dk](mailto:dg1440-1718@rotary.dk)

**Distrikt 1450**

2015-16: Helge Hess  
 epost: [hwh@sys-consult.dk](mailto:hwh@sys-consult.dk)  
 2016-17: Willi Weber  
 epost: [wweber@stofanet.dk](mailto:wweber@stofanet.dk)  
 2017-18: Kirsten Lindahl  
 epost: [kirstenlindahl@mail.dk](mailto:kirstenlindahl@mail.dk)

**Distrikt 1461**

2015-16: Max Ustrup  
 epost: [max@ustrup.com](mailto:max@ustrup.com)  
 2016-17: Bjarne Eilsøe-Jørgensen  
 epost: [dg1461-1617@rotary.dk](mailto:dg1461-1617@rotary.dk)  
 2017-18: Knud Skov  
 epost: [dg1461-1718@rotary.dk](mailto:dg1461-1718@rotary.dk)

**Distrikt 1462**

2015-16: Antanas Cepys  
 epost: [a.cepys@gmail.com](mailto:a.cepys@gmail.com)  
 2016-17: Rolandas Statulevicius  
 epost: [rolandas@consultant.com](mailto:rolandas@consultant.com)  
 2017-18: Algimantas Lukosevicius  
 epost: [info@kemperiunuoma.lt](mailto:info@kemperiunuoma.lt)

**Distrikt 1470**

2015-16: Bjørn E Zebitz  
 epost: [bez@deko.dk](mailto:bez@deko.dk)  
 2016-17: Rina Sture Kristensen  
 epost: [dg1470-1617@rotary.dk](mailto:dg1470-1617@rotary.dk)  
 2017-18: Peter R Koefoed  
 epost: [p.kofoed@adr.dk](mailto:p.kofoed@adr.dk)

**Distrikt 1480**

2015-16: Marianne Løje  
 epost: [mloeje@hotmail.com](mailto:mloeje@hotmail.com)  
 2016-17: Peter Chr. Juhlsgaard Jepsen  
 epost: [dg1480-1617@rotary.dk](mailto:dg1480-1617@rotary.dk)  
 2017-18: Axel Brandt Lumholt  
 epost: [psyk@lumholt.com](mailto:psyk@lumholt.com)

**Distrikt 2230**

2015-16: Barbara M Pawlisz  
 epost: [pawlisz.barbara@gmail.com](mailto:pawlisz.barbara@gmail.com)  
 2016-17: OBS DISTRIKTSSENDRING

**Distrikt 2231**

2017-18: Marian J Korczynski  
 epost: [j.korczynski@rotary.org.pl](mailto:j.korczynski@rotary.org.pl)

**Distrikt 2360, Sverige**

2015-16: Ulf P Andersson  
 epost: [ulf.andersson@gu.se](mailto:ulf.andersson@gu.se)  
 2016-17: Ulla Andreasson  
 epost: [vinverde@telia.com](mailto:vinverde@telia.com)  
 2017-18: Hans Olov Jönsson  
 epost: [hansolov.jnsson@telia.com](mailto:hansolov.jnsson@telia.com)

**Distrikt 2390, Sverige**

2015-16: Viveca M Serder  
 epost: [viveco@serder.se](mailto:viveco@serder.se)  
 2016-17: Lars G Bjurström  
 epost: [lars.bjurstrom@narvaprosjekt.se](mailto:lars.bjurstrom@narvaprosjekt.se)  
 2017-18: Lars Munge  
 epost: [lars.munge@gmail.com](mailto:lars.munge@gmail.com)

**DISTRIKTER I SONE 15****Distrikt 1380**

2015 - 16: Kaj J Kusnetsov  
 epost: [kaj@digitalstudio.fi](mailto:kaj@digitalstudio.fi)  
 2016 - 17: Erkki Salmu  
 epost: [erkki.salmu@multi.fi](mailto:erkki.salmu@multi.fi)  
 2017 - 18: Kjell V Övergaard  
 epost: [kjell@netikka.fi](mailto:kjell@netikka.fi)

**Distrikt 1390**

2015 -16: Raili I Tøntsi  
 epost: [raili.tontsi@pp1.inet.fi](mailto:raili.tontsi@pp1.inet.fi)  
 2016 -17: Pekka V Tähtinen  
 epost: [pekka.tahtinen@hopeasalmi.com](mailto:pekka.tahtinen@hopeasalmi.com)  
 2017-18: Jukka Salomaa  
 epost: [jukka.salomaa@lss-oy.com](mailto:jukka.salomaa@lss-oy.com)

**Distrikt 1400**

2015-16: Juha P Risteli  
 epost: [juha.risteli@oulu.fi](mailto:juha.risteli@oulu.fi)  
 2016-17: Jorma T Kinnunen  
 epost: [jorma.kinnunen@dnainternet.com](mailto:jorma.kinnunen@dnainternet.com)  
 2017-18: Martti Matikainen  
 epost: [martti.matikainen@palvelukoti.com](mailto:martti.matikainen@palvelukoti.com)

**Distrikt 1410**

2015-16: Olli M Pihlava  
 Epost: [olli.pihlava@gmail.com](mailto:olli.pihlava@gmail.com)  
 2016-17: Pentti Aspila  
 epost: [pentti.aspila.rotary@gmail.com](mailto:pentti.aspila.rotary@gmail.com)  
 2017-18: Erik Stenström  
 epost: [erik.stenstrom@pp.inet.fi](mailto:erik.stenstrom@pp.inet.fi)



**Distrikt 1420:**

2015-16: Ritva Heinonen

*Epost: ritva.heinonen.rh@gmail.com*

2016-17: Markku A Stenvall

*epost: markku.stenvall@kolumbus.fi*

2017-18: Liisa K Stjernberg

*epost: liisa.stjernberg@lmo.fi***Distrikt 1430:**

2015-16: Ari t Jussila

*Epost: ajuxx@dnainet.net*

2016-17: Aimo E turunen

*epost: aimo.turunen49@gmail.com*

2017-18: Osma Siira

*epost: osmo.siira@cwan.fi***Distrikt 2220:**

2015-16: Stephan Stein

*epost: stein.rotary@gmail.com*

2016-17: Firudin J Abdullaev

*epost: Abdulabur@yahoo.com*

2017-18: ikke valgt enda

**Distrikt 2320:**

2015-16: Lillemor Karlstrøm

*epost: interlill.karlstroem@telia.com*

2016-17: Kenneth G Gustafsson

*epost: kenneth@makema.se*

2017-18: Ronny B Pekkari

*epost: rpekkari@gmail.com***Distrikt 2330:**

2015-16: Suzan Stenberg

*epost: suzanak@live.se*

2016-17: Mari Zidèn

*epost: info@mariziden.com*

2017-18: Lars Sahlèn

*epost: lars@idestart.se***Distrikt 2340:**

2015-16: Göran Samuelsson

*epost: gsamuels.rotary@gmail.com*

2016-17: Christer Rydergård

*epost: 0581621375@telia.com*

2017-18: Anneli Jelgert

*epost: annelijelgert@hotmail.com***Distrikt 2350:**

2015-16: Carin A Johannesson

*epost: carin.johannesson@home.se*

2016-17: Kristofer Erlandsson

*epost: ke@processim.com*

2017-18: Peter Eklund

*epost: peter eklund@hifab.se***Distrikt 2370:**

2015-16: Paki Holvander

*epost: Pakirotary@gmail.com*

2016-17: Lars Olof Nilsson

*epost: larsolofnilsson@telia.com*

2017-18: Ingrid Sjöbeck

*epost: ingrid.sjoberck@gmail.com***Distrikt 2380:**

2015-16: Nils-Fredrik Salèn

*post: nicke@salens.se*

2016-17: Birgit A Hanzèn

*epost: birgit.hanzen@telia.com*

2017-18: Astrid C Löfdahl

*epost: a.lofdahl@dinab.se***Distrikt 2400:**

2015-16: Christer H Harplinger

*epost: christer.harplinger@telia.com*

2016-17: Tom Nilsson

*epost: tom@tarni.com*

2017-18: Gun Klevås

*epost: gun@klevas.se***Distrikt 2410:**

2015-16: Monica Bengtsson

*epost: monicabengtsson6@gmail.com*

2016-17: Janis Andersons

*epost: morke@euroskor.com*

2017-18: Ulf L Gustafsson

*epost: ulf@helleberga.se*

Styremedlem for sonene 15 og 16  
fra 1.7.2014 til 30.6.2016 er  
PDG Per Høyen fra Danmark.  
E-post: [per@hoyen.eu](mailto:per@hoyen.eu)



Styremedlem for sonene 15 og 16  
fra 1.7.2016 til 30.6.2018 er  
Mikael Ahlberg fra Sverige.  
E-post: [mikael.ahlberg@live.se](mailto:mikael.ahlberg@live.se)

# SONEKOORDINATORER SONE 16

DISTRIKT 1360, 1440, 1450, 1461, 1462, 1470, 1480, 2230,  
2250, 2260, 2275, 2290, 2305, 2310, 2360, 2390

## RC (Rotary coordinator)

**2014-17:** Jens-Erik Rasmussen  
Olsbækdal 18, 2670 Greve, Denmark  
Tlf: +45 4369 8466  
epost: [dg1470-1213@rotary.dk](mailto:dg1470-1213@rotary.dk)

## ARC (Ass.koordinator for Norge):

Fred Schwabe-Hansen  
epost: [Fred.sh@online.no](mailto:Fred.sh@online.no)

## RRFC (Regional Rotary Foundation Coordinator)

**2014-17:** Ingrid Grandum Berget  
Ulstrupveien 7, 3960 Stathelle, Norge  
Tlf: +47 35 96 08 69  
epost: [ingrid.berget@gmail.com](mailto:ingrid.berget@gmail.com)

## ARRFC (Ass.koordinator for Norge):

Björg Månnum Andersson  
epost: [bjorgmanum.andersson@gmail.com](mailto:bjorgmanum.andersson@gmail.com)

## EPNC (End Polio Now Coordinator):

Lena Mjerskaug  
epost: [lmjerskaug@mil.no](mailto:lmjerskaug@mil.no)

## RPIC (Rotary Public Image Coordinator)

**2013-16:** Inger-Britt Zeiner  
Dukenvn. 6, 3133 Duken, Norway  
Tlf: +47 33385603  
epost: [ibz@zeiner.no](mailto:ibz@zeiner.no)

## ARPIC (Ass.koordinator for Norge):

Stig Asmussen  
epost: [advokatfirmaet@asmussen.no](mailto:advokatfirmaet@asmussen.no)

## RPIC (Rotary Public Image Coordinator)

**2016-2019:** Leif Fritsdal  
Tlf: +45 2028 3461  
epost: [leif@fritsdal.dk](mailto:leif@fritsdal.dk)

## E/MGA (Endowment/Major Gift Advisor)

**2014-17:** Ólafur Kjartansson  
Birkivellir 26 800 Selfoss Iceland  
Tlf: +354 892 3391  
epost: [rollingstones@visir.is](mailto:rollingstones@visir.is)

**Sonekoordinatorer for årene framover er ikke utpekt/valgt pr. september 2015.**

## INNER WHEEL NORGE



International Inner Wheel er representert i 104 land med rundt 103 500 medlemmer.

Inner Wheel Norge med sine 1512 medlemmer og 64 klubber er fordelt på 5 distrikt.

Den første klubben i Norge ble stiftet i Bergen i 1935.

### INNER WHEELS FORMÅL ER:

- Å fremme sant vennskap
- Å oppmuntre til personlig hjelpsomhet og tjeneste
- Å utvikle internasjonal forståelse

Norsk Inner Wheel Råd er organisasjonens høyeste organ. Rådspresident for 2015-2017: Britt-Johanne Indresøvde, Volda Inner Wheel Klubb. Viserådspresident for tiltredelse 2017: Liv Elin Broberg Lewin, Kopervik Inner Wheel.

For ytterligere informasjon se vår nettside: [www.innerwheel-norge.org](http://www.innerwheel-norge.org)

### HOVEDPROSJEKTER ER:

- Hjelpe fistulaskadde kvinner i Etiopia
- Narkotikahunder til Tollvesenet
- Happier future for children. Klubbene velger selv prosjekt under denne paraplyen.
- Samarbeid med Rotary er gjennom Handicamp og Ungdomsutvekslingen

# ORD OG UTTRYKK I ROTARY

**Annual Giving:** Bidrag til The Rotary Foundation.

**Attendance Report:** Fremmøterapport som alle klubber må sende distriktsguvernøren hver måned.

**EEMA:** Forkortelse for «Europe, Eastern Mediterranean and Africa».

**Club Assembly:** Klubbsamråd - Møte for alle klubbens ledere og komitéformenn for å drøfte klubbens aktiviteter.

**Convention:** Rotarys årlige verdenskongress for alle Rotarian-ere med bl.a. valg av RI-President, styremedlemmer og distriktsguvernører.

**Council on Legislation:** Lovrådet i Rotary - Den lovgivende forsamling. Holdes hvert 3. år, med deltakere fra alle Rotary Internationals ca. 530 distrikter.

**District Assembly:** Distriktssamlingen (DS) Årlig møte for innkommende klubbpresidenter, sekretærer, komiteformenn og andre. Informasjon og motivasjon i distriktene.

**District Conference:** Distriktskonferansen (DK) - Årlig møte over 2-3 dager for distriktets medlemmer med ledsagere med faglig og sosialt program med festlig samvær.

**Gosrep (Governors representative):** Guvernørens representant i forarbeidet til etablering av ny klubb.

**Group Study Exchange (GSE):** Rotarys program for gruppestudieutveksling. Gjelder bare unge mennesker fra yrkes- eller foreningsliv som ikke er Rotarymedlemmer. Se også VTT.

**Handicamp Norway:** Internasjonal sommerleir for fysisk funksjons-hemmet og funksjons-frisk ungdom i alderen 18-28 år. Holdes hvert annet år.

**Æresmedlem:** Person som opptrer og arbeider i tråd med Rotarys idealer, og derfor er utnevnt til æresmedlem i en eller flere klubber.

**Manual of Procedure (MOP):** Rotarys lover og regelverk. Ligger også på *rotary.org*

**Past District Governor (PDG):** Tidligere distriktsguvernør.

**Past President (PP):** Tidligere klubb-president.

**Paul Harris Fellow (PHF):** Æresbevisning utdelt av klubb eller distrikt for å hedre rotarianer eller ikke-rotarianer for sitt virke i Rotary, eller for samfunnsnyttig arbeid.

**Presidents-Elect Training Seminar (PETS):** Treningsseminar for innkommende klubbpresidenter.

**Rotaract:** Klubb for medlemmer i alderen 18-30 år. Igangsatt av en Rotary-klubb.

**Rotary Youth Leadership Award - RYLA:** Rotarys lederskapskurs for ungdom.

**Sone:** Betegnelse på samling av flere distrikter. RI's ca 530 distrikter er fordelt på 34 soner. De norske distrikter tilhører sone 16.

**Youth Exchange:** Rotarys program for ungdomsutveksling.

**CYEO = Youth Exchange Officer** Ansvarlig leder for ungdomsutveksling i klubb.

**DYEO = Youth Exchange Officer** Ansvarlig leder for ungdomsutveksling i distriktet.

**MDYEO** Multidistriktansvarlig for ungdomsutvekslingen

# FORKORTELSER I ROTARY

## **AF**

Annual Fund

## **ARC**

Assistand Rotary Coordinator

## **ARRFC**

Assistant Regional Rotary Foundation Coordinator

## **CICO**

Club Internet Communication Officer

## **COL**

Council on Legislation - Lovrådet

## **CRFO**

Club Rotary Foundation Officer

## **DCSC**

District Community Service Chairman

## **DDF**

District Designated Fund - Distriktsfondet

## **DG**

District Governor

## **DGE**

District Governor Elect

## **DGN**

District Governor Nominee

## **DGND**

District Governor Nominee Designate

## **DGSC**

District Grant Subcommittee Chair

## **DGSEC**

District Group Study Exchange Chairman

## **DICC**

District Internet Communication Coordinator

## **DICO**

District Internet Communication Officer

## **DLP**

District Leadership Plan

## **DMDC**

District Membership Development Chairman

## **DRFC**

District Rotary Foundation Committee

## **DRFCC**

District Rotary Foundation Committee  
Chairman

## **DTFC**

District Task Force Coordinator

## **DVSC**

District Vocational Service Chairman

## **DWSA**

District Web Site Address

## **DYEO**

District Youth Exchange Officer

## **EEMA**

Europe, Eastern Mediterranean and Africa.

## **EPNC**

End Polio Now Coordinator

## **GETS**

Governors Elect Training Seminar

## **GRSP**

Georgia Rotary Student Program

## **GSE**

Group Study Exchanges (se VTT)

## **HM**

Honorary Member - æresmedlem

## **IAS**

International Ambassadorial Scholarship

## **IHP**

International Humanitarian Projects

## **INTERACT**

Klubb for ungdom, 14-18 år.

## **IPDG**

Immediate Past District Governor

## **ITHF**

International Travel & Hosting Fellowship

## **MDYEO**

Multi District Youth Exchange Officer

## **MOP**

Manual of Procedure

## **Norfo**

Norsk Rotary Forum

## **OD**

Official Directory RI

## **PDG**

Past District Governor

## **Per Capita Dues**

Medlemskontingent til Rotary International

## **PETS**

Presidents Elect Training Seminar

## **PHF**

Paul Harris Fellow

**PP**

Past President

**RC**

Rotary Coordinator

**RCC**

Rotary Community Corps

**Restricted Giving**

Øremerkede bidrag til TRF og spesielle prosjekter

**RF**

Rotary Foundation

**RFCMS**

Rotary Foundation Citation for Meritorious Service

**RFDSA**

Rotary Foundation District Service Award

**RI**

Forkortelse for Rotary International.

**RIBD**

Rotary International Board of Directors

**RIBI**

Rotary International in Great Britain and Ireland

**RICP**

Rotary International Code of Policies

**RID**

Rotary International Director

**RIP**

Rotary International President

**ROTI**

Rotarians On The Internet

**ROVE**

Rotary Overseas Vocational Exchange, 18-25 år

**RPIC**

Rotary Public Image Coordinator

**RRFC**

Regional Rotary Foundation Coordinator

**RRVF**

Rotary Recreational and Vocational Fellowship

**Rtn**

Rotarian

**RTC – ROTARACT**

Klubb for «unge voksne» 18-30 år

**RV**

Rotary Volunteer

**RYLA**

Rotary Youth Leadership Award

**SHARE**

SHARE system (SHARE DDF)

**TRF**

Forkortelse for The Rotary Foundation – Rotaryfondet.

**VTT**

Vocational Training Seminar

**WCS**

World Community Service

**WCSPE**

World Community Service Projects Exchange

**WF**

World Fund -Verdensfondet

**YEO**

Youth Exchange Officer

**YIR**

Yours in Rotary (e-post til andre rotarianere)

# ROTARYS MOTTO

## SERVICE ABOVE SELF

### ROTARYS FORMÅL:

*Rotary's formål er å fremme og styrke viljen til å gagne andre som grunnlag for all virksomhet og spesielt viljen til:*

1. Å utvikle vennskap som grunnlag for å gagne andre.
2. Å stille høye etiske krav i vårt yrkesliv, vise respekt for alt nyttig arbeid og bruke hver enkelt rotarianers yrke som mulighet til å gagne samfunnet.
3. Å gagne andre i privatliv, yrke og samfunns- liv.
4. Å arbeide for internasjonal forståelse, samhold og fred gjennom et verdensom- spennende fellesskap av personer fra forskjellige yrker forenet i idealet om å gagne andre.

### 4-SPØRSMÅLS- PRØVEN

*Om saker vi tenker, sier og gjør:*

1. Er det sant?
2. Er det rettferdig overfor alle det angår?
3. Vil det skape forståelse og bedre vennskap?
4. Vil det være til beste for alle det angår?

### YRKESKODEKS FOR ROTARIANERE:

*Som rotarianer og yrkesutøver forventes det av meg at:*

1. Jeg ser mitt yrke som mulighet til å gagne andre.
2. Jeg er trofast mot de etiske retningslinjer for mitt yrke, mitt lands lover og de moralske normer i samfunnet.
3. Jeg gjør alt for å holde mitt yrke i ære og fremme mitt yrkes høyeste etiske standard.
4. Jeg er rettferdig mot min arbeidsgiver, mine arbeidskolleger, forretningspartnere, konkurrenter, kunder, allmennheten og alle jeg har yrkesmessig forbindelse med.
5. Jeg erkjenner at alt nyttig arbeid har sin verdi.
6. Jeg bruker mine yrkeskunnskaper og min erfaring til å skape muligheter for unge mennesker, å lindre andres nød og forbedre livskvaliteten for mine medmennesker.
7. Jeg gir allmennheten korrekte og sannferdige opplysninger om mitt arbeid og min yrkesvirksomhet.
8. Jeg hverken ber om eller gir fordeler til en rotarianer som jeg ikke ville gitt til andre i yrkesmessig sammenheng.